朝鮮日報
夕刊
十二日(土)
本紙朝夕刊十二面
發行兼編輯人 方應謨 印刷人 崔益進
京城府太平通一丁目六一 株式會社 朝鮮日報社
本社定期刊行物
朝鮮日報(日曜附錄)
朝光(月刊)
女性(同上)
少年(同上)

漢陽タクシー 京城鍾路一丁目 電光三〇〇一 三〇〇二番

反蘇陰謀事件公判

蘇聯赤軍領袖九名 一齊銃殺刑을執行

國外와의電話遮斷 市內警戒嚴重

今夏의大演習도中止

【莫斯科十二日發同盟至急報】蘇聯邦最高軍事裁判所는 十一日午前十一時부터 월르쉬裁判長下에서 元國防人民委員部次長토하쳅스키元帥及赤軍領袖八名에 關한 反亂間諜行爲에 對하야 審議한結果 一九三四年十二月一日의 特別法令에基하야 被告一黨의 軍職을 褫奪한後 全部銃殺刑에 處할 旨의宣告를 下하엿다 右特別法은 控訴를不許하고 一審으로써 判決이 確定케되여잇슴으로 赤軍의 領袖는 悲慘한 最後를 마치게되리라고觀測된다 (寫眞은 토하쳅스키氏)

【莫斯科十二日發同盟】元國防人民委員次長 토하쳅스키元帥 其他被告八名은 聯邦最高法院의 判決에基하야 即時銃殺에 處하엿다

【莫斯科十二日發同盟】토하쳅스키元帥의 反逆事件公表와 同時에 蘇聯政府는 外國과의 國際電話의 連絡을 一切遮斷하엿다 十一日夜來 莫斯科市內의 警戒는 極히嚴重하다

【莫斯科十二日發同盟】蘇聯國防人民委員部는 十一日左와如히 公表하엿다 赤軍司令部의 根本的改革을爲하야 今夏年次大演習은 中止한다

獨裁政權顚覆企圖?

트로츠키와도連繫가업고 또 合同、倂行兩事件과도無關係

蘇聯機關紙被告行動痛擊

【伯林十一日發同盟】倫敦駐箚蘇聯大使館附武官푸트나將軍이 合同本部事件에 連座하야 昨一九三六年八月以來杳然히 消息을斷切한以來赤軍의 內部에 不穩한 空氣가 伏在하엿다는等 赤軍不穩의 處理에對하야 獨裁者스탈린氏와 國防人民委員보로시로프元帥가 意見衝突을하엿다는等 여러가지 風說이잇섯는데 赤軍의智囊토하쳅스키元帥가去五月突然國防人民委員部次長의 要職으로부터 볼가軍管區司令官에 左遷되엿슴을보면 單純한 風說이 아닌것이想像되게되엿다 다음航空學協會長으로서 赤軍內에 人氣를모으고잇는 에-데만將軍이 罷免되고 元國防人民委員部次長가마르니크將軍이 疑問의自殺을遂하야 赤軍의不安은 茲에依然暴露되게된것이다 蘇聯當局은「不斷히流布되는 一切風說을否定」하기爲하야 볼가軍管區司令官의就任을發表한後 十一日未明 政府는『콤뮤니케』로써 赤軍幹部八名을査問한다는旨를 發表하게되엿다 公表에依하면 一黨은 蘇聯에 對하야『非友誼的行動을取하는』一外國과 通謀하야 祕密의 情報를提供하고 軍律을 紊亂하야 祖國에對한 返逆行動에從事하엿다고하는데 여러가지 事情을綜合하면 스탈린書記長의 獨裁政權顚覆을 企圖한것이아닌가하는 觀測이 有力하다 今回事件에서 興味를惹起케하는것은 一黨이 '트로츠키'와連繫가 업는 일인데 從來合同本部및倂行事件과 直接關係가업다고推定된것이다 政府의 公表에繼하야 共産黨機關紙푸라우다紙及赤軍機關『赤星』은 痛烈히 被告의行動을 非難하는同時에 赤軍은如斯한일로微動도안는다고 誇張하엿다

近衛首相西下

【東京電話同盟】近衛首相은 十二日午前九時 東京驛發 特急으로 西下하엿다 伊勢神宮、畝傍御陵、橿原神宮、桃山御陵에 新任奉告를하고 十四日午後九時東京驛着 東上할터이다

皇太后陛下 賀茂兩神社御參拜

【京都電話同盟】御入洛第四日을 御休養으로지나시압신 皇太后陛下께압서는 十二日 賀茂兩神社에 御參拜하압시엿다 이날陛下께압서는 純白한 御洋裝으로 竹屋典侍、大谷皇太后宮大夫等 供奉員을거나리압시고 午前十時自動車로 京都皇宮을 御出門 御巡路를 官幣大社賀茂御祖神社에行啓 神尾宮司의御先導로 拜殿에나아가시사 御玉串을 御奉奠하압신後 御拜가게시엿고 다시洛北上賀茂官幣大社 賀茂別雷神社에 御着 矢野宮司以下의 奉迎裡에 御參拜 一日 勅使殿에서 御少憩하압신後 御機嫌御麗하압시게 京都皇宮에 還啓하압시엿다

秩父宮同妃兩殿下 諾威王御招待

【倫敦十一日發同盟】秩父宮同妃兩殿下께서는 七月十日 倫敦御出發 大陸御巡遊의 途上에오르실터인데 兩殿下께서 御訪問하실바 諸國에서는 이미奉迎準備에 忙殺中이다 特히最初의 御訪問國인 諾威國에서는 諾威皇室의 御厚意로 兩殿下御旅行各地에 御手配를마치엇다고 拜承되는데 國王하-콘七世께서는 兩殿下의오슬로府御滯在의 二日間은 반듯이 賓客으로서 王宮에 御滯在하시도록 要請이게서 兩殿下께서도 반가히 이御招待를 바드신다는 旨를 松平式部長官을 通하야 諾威皇室에 御通達하시엿다 一方十一日吉田大使는 倫敦駐箚諾威公使 코르방氏에 書面으로써 正式으로 御受諾하시엿다는 旨를通達하얏다 또 典皇室에서도 가든交涉이 잇서 兩殿下께서는 이도御受諾하실것이라고拜察된다

不干涉體制補强案 各國受諾키로決定

【倫敦十一日發同盟】이든英外相은十一日午後三時 佛國大使코르방氏 獨逸大使리벤트롭프氏 伊太利大使그란디氏를 外務省에招致하고 不干涉體制補强協定案에 對하야 前後四時間에亘하야 最後的協議를遂하엿다 會議의 內容에關하야는 아무것도 公表치 안헛스나 漏聞하건대 席上에서 獨逸大使는 協定案中 海上監視艦에中立國『옵서버』를 태우는것에는 依然難色을示하는模樣임으로 今日은 一旦討議를中止하고 十二日다시 會議를열기로決定하엿다 獨佛伊三國代表는 會議散會後 即時電話로서 各其本國政府와最後的協議를 行하엿는데 協定案의大綱에關하야는 各國이 모도受諾하기로 決定하엿다고傳하는 바 十二日의 會議에는 마침내不干涉體制補强案은 成立될것이라解釋된다 協定案이 成立되면 먼저 西班牙兩交戰團에 通達하야 그受諾을 기달린後 獨伊兩國政府는 國際監視隊및不干涉委員會에 復歸할豫定이다 新協定의 骨子로 傳하는바는 如左하다

一、不詳事件의 再發을 防止할 必要를 再確認하고 各國艦隊에 對하야 安全地帶設置를要하고

一、國際監視艦艇에 加한 暴行은 全監視艦隊에 加한 暴行이라고 看做한다 但不詳事件이 發生한때 取할處置에 關하야는 即時英獨佛伊四國政府에서 商議를 遂하야 適切한 手段을 決定할것

一、國際監視隊各國司令官의 集議하는 行動에 對하야 考慮할것 但以上商議에 關한規定은 各國이 모도合法的 自衛手段을 이저버려서는 아니된다

大羽公使入京

過般來滿洲各地를 視察中이엿든大羽瑞西公使는 十二日午前三時三分入京 朝鮮호텔에들어갓는데 總督府를訪問、午後四時十五分發『아가쯔기』로 東上豫定이다

首相近衛

强壓手段은廻避코 民間自覺을促進

賀屋藏相의車中談

【大阪電話同盟】賀屋藏相은 伊勢、熱田兩神宮에 新任을 奉告키爲하야 十一日午後 東京發 西下하엿는데 車中에서 當面의 財政經濟問題에 對하야 左와如히 말하엿다 自己의 財政經濟政策에 關한 생각에 對하야는 이미 再三聲明한것과가티 經濟力의 充實發展 特히 物資供給力의 增進에 重點을 두지아니하면 아니된다고 생각한다 今日 內外時局에 鑑하야 國防充實·國民生活安定을 圖謀함은 第一着必要가 업는비로 그施設을 實行하라면 人의 養成도 物이不足하면 不可能함으로 무엇보다도 必要한것은 物資의 供給力의 增大함이 根本이 되지안흐면 아니된다 物資의 供給力을 增加함에는 結局 國內의 生産力을 增加함과 海外로부터의 購入하는額을 增加할바게 方途가 업스므로 國內生産力의 增加에 對하야 具體的方策을 講究하지안흐면 아니되는데 이와同時에 輸出의增大、國際收支의受取計算增加에 對하야 여러가지 積極的方策을 樹立하는同時에 比較的不急한 消費를 節約하야 必要한方面에 對한 供給을 增加함도 또한重要한方法이다 自己로서는 그러한생각에서 積極的으로 努力할터이다 그러나 權力으로 增産擴充을 圖하야 經濟力의 範圍內에서 計劃을 實施하려함은 不可能함으로 經濟力을 超越한 여러가지 計劃에 適當한 調整을 加하여가려한다 要컨대 積極的으로 前進하는同時에 또中止할點을 잘辨別치안흐면 아니된다고 생각한다 物價問題는 極히 重要한 問題인바 이에對하야는 前內閣이 이미 着手한것이나 그根本은 國際收支의 均衡維持策의 確立、生産力擴充의 具體化方策의 確立、物資需給의 豫測及 그適合方策의 確立이란 三原則中에 包含하엿다고 생각한다 이三原則의 方策은 相互로 密接한 關聯을가지고 잇스므로 思考方法如何에 따러서는 一現象을 觀察하는 角度가 여러가지로다를것이오 表現方法이틀릴것이라고 생각하며 또 이問題는 日本內地뿐만아니라 朝鮮、臺灣의外地에도 眞實로 不可分關係가 잇다고 생각하며 또 日滿兩國의 經濟에도肝要한問題이다 民間에서는 이런것을 計畫經濟라고 하나 그名稱은 엇던 意味로보아 政府民間을 通하는 國家의 活動에는 國民多數가一致하야나아감이 必要하다 다만이에서 생각하지아니하면 안될것은經濟活動이 複雜微妙한것이다 國民에對하야單純히 强壓手段을 講究하여서는 그目的을達成할수업다 結局國民의 自覺에맛기여 有計劃에合致한 民間의自覺에依한 活潑한經濟活動이 必要하다고생각한다 明年度豫算編成方針은 今月中에決定하려하나 이에압서以上의 根本方針을 具體化하여감이 先決問題라고 생각한다 根本原則確立과 明年度豫算編成問題는 密接不可分의 關係에잇다고 생각한다

南總督十四日發渡東

南總督은 天機奉伺및 近衛內閣에 人事兼朝鮮統治狀況報告及政務協議次 十四日午後二時四十分京城驛發노조미로 三橋警務局長 鹽原祕書官을 帶同하고 三週間豫定으로 渡東하게되엿다

物價對策委員에 消費者代表增加

【東京電話同盟】政府는 物價對策으로서 爲先前內閣이 設置한 臨時物價對策委員會의 强化가必要하다하야 委員會의 構成에再檢討를加하고잇는데 右委員會는 거의 全部企業家代表만으로 構成되고 겨우 山崎博士만이 消費者代表임에 鑑하야 此際다시消費者代表를 더參加시키기로되여 委員에의 規定에따라 現在十五名의 委員을 二十名으로 增加하기로하고 그五名의 委員에는 結城前藏相、伍堂前商相의 兩氏를 選任하는外 남은三名에는 消費者代表의意味로 貴衆兩院議員中으로부터 適當한人物을 物色할方針이라한다

新黨運動 急速展開困難視

【東京電話同盟】近衛新內閣의開幕에는 前田內閣當時부터 新黨樹立運動을 熱心으로 唱導하던 人物도入閣하엿스므로 今後新黨運動은 이들人物을 中心으로活潑하게 發展過程을 밟을것이라고 一般으로부터 期待되든니 近衛內閣은 內外時局이 極히重大한今日 國內의 對立相剋을避할수잇는대로 緩和하야 外侮를排除하고 國運伸張에邁進하자는 施政의 根本方針을明白히하엿스므로 이를基調로하야 擧國一致的新政黨樹立은必然視되며 新黨樹立의氣運은 漸次濃厚化하여 山崎前農相 望月圭介氏等은 極力各方面으로 奔走하는中인데 現實問題로서 近衛首相은 新黨問題에 對하야 어느程度의 積極的關心을 가지고잇는지 不明瞭하기 때문에 政府、政黨內의 新黨論者도 氣運狀態에잇서서 積極的態度를 取함을 躊躇하고잇다 그런데 一部急進派는 벌서 近衛內閣이 衆望을 모으고잇는사이에 急速히 新黨運動을 展開하라고 企圖하고잇스나 近衛首相은 新黨問題에 關하야 特히 愼重한 態度를 持하고 政黨各派가 時局을 正當히 認識하야 時代에 順應하는 새로운 政黨을 自發的으로 結成할것을 希望하고 政府가 新黨運動을 示唆하야 그結果 波瀾을 平地에捲起함과가튼것은 極力避할方針임으로 新黨樹立의 氣運이 濃厚함에도 不拘하고 新黨의中心勢力이될人的要素特히 總裁를누구로推할가하는 問題에 當着하야 엇슴으로 目下急速한 新黨運動은 困難視된다

北中麻藥賣買業者 三十五名을一齊檢擧

今後도嚴重取締

【天津十二日發同盟】天津總領事館에서는 北中에잇서서 阿片及麻藥의 日本人不正業者를一掃하기爲하야 지난十日被疑者三十五名을 一齊히檢擧하고 右에關한 新聞記事揭載를 禁止하엿든바 十二日左와如히 其一部를 解禁하엿다 天津總領事館에서는 昨年七月一日 外務省令에依한 北中華民國에잇서서 阿片取締令及麻藥取締令에基하야 北中日本人不正業者의 取締에 努力하여왓거니와 今回에 다시旣定方針에依하야 去十日午前七時天津北中南地에서 一齊히檢擧한바 天津에서 二十九名 北中에서六名의 被疑者를檢擧하엿다 今回의檢擧에當하야 總領事館巡查二名은 被疑者의拳銃亂射를맛나 重傷하고 天津共立病院에서 加療中이다 天津總領事館에서는 今後에도 旣定方針에依하야 嚴重히 不正行動取締를 斷行할터이다

八面鋒

◇ 蘇聯軍部 最高地位에잇는人物들이 謀叛罪로 적구잡힌다。

◇ 스탈린政權에 시달린民衆의 反旗의標識이라고하면 容易치아니한事態。

◇ 오토大公을 王位에 모시어 西班牙의 實權을掌握하라는것이 伊太利의畫策이라고。

◇ 누구의放送인지는모르나 자미잇는演劇의 무모그림。

◇ 獨伊兩大使가 英國案을 承認하야 不干涉體制의 補强工作이 成立되얏다고。

◇ 날시가 더워오니 밤이나되리고 秋風이불기를 기다리자는風景。

◇ 慶會樓連塘의 맹꽁이울음을 DK에서 放送하리라고。

◇ 할일이업거든 살고대라도放送하소。맹꽁이가 무슨朝鮮情緖를말하는가。

社會正義基調로 農村行政改善

【東京電話同盟】有馬農相은 伊勢神宮、畝傍、桃山兩御陵、橿原神宮에 新任을 奉告키爲하야 十一日午後十時半東京發西下하엿는데 出發에際하야 農村政策方針에對하야 左와如히말하엿다 農村行政의 改善은 近衛首相이聲明한것과가티 社會正義를 基調로하여가려한다 이를함에는 從來와가티 農村行政의 對象을『物』을中心으로한다는 見解를 곳치여『人』即農民의 經濟生活方面을 크게重視하여가야할 것이라고 생각한다『物』本位의 政策을 行하는 結果는 內閣이 갈릴때 마다 政策도 變하야 農民에 非常한 損害를 입히는例도 적지안타 官廳에서는 그래도 關係치안흘것이나 農民이야말로 큰적정이다 따라서 農民은 農林省을 信賴하지안케된다 農民으로하야금 官廳을 信賴시킴에는 더욱 農村에 親切하지아니하면 아니된다 余가 在野時代에 農村團體의 濫立無統制는 農林省內의 組織의 反映이라고들엇더니 그는過然 그럿타고 생각한다 行政機構의 改革도 內閣全體의 問題로서 行할境遇에는 容易하나 一省만으로行한다면 大端히 어렵다 그러나 政策을 行하는以上 반듯이 必要한것은 斷然行하여야한다고 생각한다 政務官問題는 結局 特別議會에까지에 各省으로부터 二名式 設置하게 될것이나 그銓衡方法은 組閣하던때의 大臣銓衡과가튼 方法을 取하게될것이며 政黨을 代表하야 交涉하는일은 업슬것이다 東北興業의 總裁人選問題는 只今까지 例擧된 候補者는 全部白紙로하고 目下 五里霧中인狀態이나 結局關係各省에 關係가업는者에게 落着될것이다

今日少年朝鮮日報發行

朝報案內
下宿
支部經營者及外務社員招聘
採用
合資會社 京城新藥社
外交員掛時計日賦販賣係 村木時計店
恩給
好職業

優美館

Towa
独逸版 新しき土
風雲의歐羅巴
아-놀드팡크博士監督
西洋사람이製作한日本映畵
日本最初의輸出映畵、보시라
西洋사람이日本을엇더케그려내엇나!
主演 原節子 小杉勇氏 하-도에베라嬢
東和商事映畵部提供
13日부터

景品付特賣
山葉オルガン
壹等…總梧桐簞笥
以下景品總當籤
子女들을爲하야 사두서야할絕好期
特約店
京城 日本樂器株式會社

네오톤의四大特点

1. 米國에서製造된世界的強壯劑인点、
2. 効果本位의優秀한藥인点、
3 医師諸賢이第一선에推奬하는点、
4. 誇張廣告를하지않이하는点、
네오톤直輸入發賣元 柳韓洋行
京城·大連·上海

騷然한咸南對岸 住民被害一千餘名

四個月間兵匪集計二百五十個所에出沒

一層警戒要할繁茂期

【咸興】함남도대안에서 지난일월부터 사월까지넉달동안 공산병비들의 출몰한회수는 과연얼마나되는가 도경찰부의 집계를보면사월까지 대안에 출몰한장소는 모두이백오십개소에 출몰연인원은 삼천칠백십팔명의 다수에달하며 그들에게서 피해를당한주민만 일천칠십칠명의 다수에달한다 그중에서 사월중에출몰한 토비수만 사백사십명으로그피해를받은 이주동포만 일백이십팔명이나되다 그중신체의 피해를받은것은 랍거(拉去)십구명 구타(毆打)오명 합이십사명이며 재산피해는 [illegible]이나된다 압으로 번무기를 당하야 그들의출몰이 더심할모양으로 크게경계되는터이다

今後一層緊張 積極的對策講究

大川部隊는悲壯한바잇섯다

普天堡갓든 磯崎事務官談

제이동흥(東興)사건이라고 말하는지난사일 보천보(普天堡)사건에대하야 사건발생하자 곳경무국으로부터 파견되엿든 보안과기사무관(磯崎事務官)은 십일일오후 귀임하얏는데 동사무관은 저간사정을다음과가티 말한다

이번보천보를습격한 김일성(金日成) 최현(崔賢)등 함투비적일파는 전부합백오십명으로최근 만주국(滿洲國)의 치안이정돈됨에따라 그들은 만주에서는 발호하기가 어렵기때문에 식량이결핍하야 비상한궁경에빠저잇다 그런관계로이번보천보사건의피해도식량품이 대부분이엇다요새는번무기일뿐아니라 삼류지방은 널받지한창만가지면녁녁히 건느게되어잇스며 또는 밀림지대임으로금후조선안에 엄습하라는 기회는 더욱자질모양일뿐아니라이번사건에도 일곱명이나 참해를 당하얏슴으로 함경남도당국에서는 대안치안경찰의만전을기하고저 적극적대책을강구중이다

그리고 일곱명의 순직자를내이고 도라오대천부대 (大川部隊)는 실로비장한바잇섯다

咸北鰮巾着網 許可者氏名

함경북도의 온건착망(鰮巾着網)신청에대한 허가는 십일일

郞外三名 濱田高次郞外十三名 崔鑒善 咸北鰮油肥株式會社 淸津水產株式會社 松下和三郞外一名 劉益富 和田水產株式會社 咸海漁業株式會社 廉仁淑外一名 北川三藏 上田彌太郞外一名 高橋啓一郞 辛紹昇 崇興商店 張陳旦外二名 李承湖外四名 內田萬吉 金利峯外三名 野口濃(三件) 金鎭壽外二十名 林兼商店

學務局에서 體育館計畫

十五萬圓의經費로

총독부학무국에서는 약십오만원예산으로 경성에 조선체육관(朝鮮體育館)을 설치하야 일반에게공개할터이라는데 그내용의 일단을 듯건대 현재동경에잇는 국민체육관의 제도를 본바더하되 그규모를다소주려가지고 조선의 실정에적당하도록 한다는것이다 즉상당한면적의 큰『홀』을건축한후 실내에철봉기타 수십종의 체육기구를 설비하야 창고에너허두고 언제든지 필요한사람은 자유로드러와서 각자소용되는대로 끄내다가장치하야잇는 기본설비에 마추어서 사용할수잇도록 하는것이다 동경국민체육관에는 여러십종의 체육기구를수십명이 약삼분간이면 넉넉히끄내다가마칠수가잇는 극히간편한 분해식(分解式)기구라고한다그리고『홀』바게는 수영장을 두어가지고 일반의 수영에 리용하도록할모양이다 그런데 이예산은 최소한도 십오만원에대하야는 기부로할는지 흑은국고로할는지 이것은불원간 조선체육회의원회를 열고결정할터이라한다

富川選擧違反 十名에各罰金刑

萬治豐喜中心의事件

지난오월십일 전조선각지에서 일제히 시행된 도회의원선거때에 선거위반행위를하야 그동안 인천서(仁川署)에 검거되여 취조를 밧고잇던 부천군(富川郡)의만치풍희(萬治豐喜)등의 위반사건은이제 그취조가끗나서 만치풍희 정창수(鄭昌秀) 강석주(姜錫冑) 강석구(姜錫九)등 네명은공판에 회부되고 리시우(李時雨)등열명은 최고오십원 최하 이십원의 벌금처분을 내리엇는데사건내용은 전기 만치풍희가 립후보를하야 전기리시우등 그의운동원에게 다액의 금품을급여한 악질의 선거위반이라는바 그벌금바든것은 다음과갓다

▲罰金五十圓李時雨 同李鍾聲 同尹鍾榮 鄭鳳根▲罰金四十圓李賢新 同鄭泰善 同河連洙▲罰金二十圓任基準 同崔東植 同金東杰

停車前跳下타 九歲兒重傷

십일일오후 한시반에 만포선양으로가든 제팔백륙렬차가중암역(仲岩驛)에 이르럿슬지음에 전천(前川)을 떠나평양보통학교 일년생장일룡 (張逸龍)(九)군이 정거하기전에 뛰여나리다가 선로안에 너머저서인편다리가 끈허젓다한다

萬國教育者 大會出席者

鐵道局에서輸送

만국교육자대회(萬國教育者大會)는 오는팔월이일부터 그달칠일까지 륙일동안 동경(東京)에서 개최하기로되엿는데 그대회에출석할 구미(歐米)각국인 약삼백여명은 오는칠월중순으로부터 하순까지에 조선을통과하기로되엿다 그래서 철도국에서는 이가운데서 일백오십명을 수송하기위하야 칠월삼십일에 봉천(奉天)부산(釜山)사이에 림시려객렬차임용차대를편성하야 운전할계획을세우고잇다한다 다른출석자는 따로히행동을취하야 경성서하로밤묵고 동경으로 갈 예정이라한다

中央卸賣市場 八月中工事着手

京城驛構內二萬坪의基地에

明秋十月頃에完成

문제되여 오든 경성사매시장(中央卸賣市場)은 그건축설계가완성되엿스므로 오는칠월하순이나팔월상순에드되여공사에 착수하기로되엿다 기지는 경성역울타리안에잇는 현재의 시탄시장자리에 이만평으로 그가운데서 『선어부』(鮮魚部)판매장 륙백평과 청과부(靑果部)판매장칠백평과 부속상인매점 일천오백평이며 그밧게는 부속건물기지와공지(空地)이고 사무소는 최신식철근콩크리트조삼층으로 짓고선어부는 현재의 수산회사 사무소를 헐어서확장하고 『청과부』는 『스레이트』로집웅으로하야 목조(木造)로 신설할터이고 기타부속상인의 점포도 약백호를건설할터인데 속하면명년가을 시월까지에는 완성할예정이라한다

不良酒類都賣商引致

시내 공덕정(孔德町)삼십일번지 주류(酒類)도매상 박동덕(朴東德)(三一)은 한말들이 술통에 이중으로 밋을장치하야서 사실은 다섯되밧게안들게하여가지고 시내현저정(峴底町)사십오번지김기선(金己善)의술집등 자기거래하는가게술집에다 속혀갈아먹던 실이 들어나서 십일일소관서대문서에 붓들렷다

盤山鑛事故는 設備不充分原因

까스의排泄이안되여中毒致死

警察은原因을追窮

【大田】기보=충남부여군규암면(扶餘郡窺岩面) 반산광산(盤山鑛山)에서 일한든인부들이 『까스』중독으로 세사람이즉사하고 십팔명이 중경상을당하얏다는 보도접한 당지경찰서에서 임이하서원의동원으로 현장사구원하든일방 경찰부보안과금야(今野)경부보가 현장에급행하야 세밀히조사하고돌아와보다인은 이백사십척이나되는 항내에 인부김태희(金宅熙)와 리재혁(李載爀)(二七)등량명이 드러가양수작업을 하고잇는중 배기구(排氣口)의 불완전으로해『까스』가 가득차서 김태희가 빈사상태에서 사하자 리재유가 항내에서 탈출하자이헤매이며 것을 구제하라고 드러간는 도변(渡邊)과 동민권녕필(權寧弼)등도 현장에서 즉사하엿다한다 그리고 사자와중경상자의 씨명은 다음과갓다

▲死者 窺岩面石溪里 權寧弼 窺岩里 金宅熙 鑛山火藥販納主任 渡邊宗吉 ▲重輕傷者 窺岩面石溪里 李海榮 同李敎成 同李載爀 同李敎雲 外十五名

今日•東西에展開된 中等柔道와庭球

延專과佛專等校庭에서開催

炎天下肉彈의白熱戰

본사후원의 젊은조선의의기자랑이 화려하게전개된 스포-츠계의양대성사! 연전(延專)주최와본사후원의 제십오회전조선중등학교유도(柔道)대회는예정과가티 금십삼일오후한시반부터 중동(中東) 보성(普成) 휘문(徽文) 중앙(中央) 경공(京工) 등이참전한가운데 신촌정(新村町)연전부청강당에서 장렬한막이열리엇고 때를가티하야 역시본사후원아래열리는 제십오회경성사립중등학교정구련맹전 제일일은 양정(養正) 경신(儆新) 휘문(徽文) 보성(普成) 중앙(中央) 중동(中東) 동성(東星) 한가운데 혜화정(惠化町)불교전문 보성고보등두코-트에서 열리어 모교의명예를지니고 연전하야백열전을연하고잇다 (양대회의 전적은조간에)

京畿道敎員庭球 十三日龍中코-트

경기도청교원주최의 제오회경기도내중등학교교원연식정구대회는 십삼일오전팔시부터 룡중코-트에서 거행할터인데 참가교는 廿九개교라고한다

黃巡査屍體發見

기보=지난칠일 오후다섯시이 실분에 부내룡산서 한남주재소 (漢南駐在所)수석황의열(黃義烈)(三二)순사부장이 흘러가는 『모-타뽀-트』 한남환(漢南丸)을 붓잡으려다가 급류에휩쓸리드러가무참히 익사하게 되자 룡산서원과 부근 주민이 필사적노력으로 시체를수사중이엇는데 그후계속하야 한남정(漢南町)서빙고정(西氷庫町)량정의 수방단원과 룡산서원의 협력으로 수사한결과 익사한지 오일만에 십일일오전여덟시삼십분경 조란현장으로부터 하류사백메돌되는수상에 라체로 떠잇는것을 발견하게되여 그의가족에 인도하엿다한다

二千年前의 石劍

淸州에서發掘

【淸州】청주군강서면 룡정리(江西面龍井里)리장 [illegible]훈씨는 동면송절리(松節里)부근 림야에서 개간하다가 지하약이척가량되는데서 기리일척가량되는 석검(石劍)한개를 발굴하엿다는데 지난십일 청주서에 계출하엿다는바 이것은 약이천년전 시대에 사용하든 칼이라하야 방금 청주서에서는 경성박물관에 보내여 감정하려고 준비중이라고한다

中央線工事場에 二名即死三名重傷

턴넬開鑿中落盤되여

십일일 오후 열한시반에 중앙선(中央線)공사구 치악(雉岳)『턴넬』사항(斜坑)안에서 흙덩이가 문허저서 굴을 뚤고잇든 서본조(西本組)인부두명은 치여서 즉사하고 세명은 중상을 입엇다한다 원인과 기타 자세한사정은 조사중이라한다

脫走兵取調中 餘罪發覺

【平壤】지난삼십일오전열시삼십분경 병영을탈출하야 평양부외대타령리(大駝嶺里)부근에서 화물자동차를타고 진남포에 다라낫다가 평양헌병대원에게 체포된보병칠십칠련대 (步兵七十七聯隊)이등병 등정광일(藤井光一)(假名)=은 그후탈영원인에 대하야 엄중취조중이든바 그대인에서 쌍안경(雙眼鏡)을 위시하야 수점을절취하야 부내모전당국에 전당잡혀 소비한사실이 발각되엿슴으로 계속취조중이라한다

鐵橋에서列車 만나投江死亡

【平壤】십일일오후여덟시십분에 평양을떠나 진남포(鎭南浦)로 가든 제륙백구십일호렬차가 평양 조촌(?村)사이의 보통강(普通江)다리우를 진행하든중 다리우에서 통행하는 조선사람한명을 발견하고 정거하엿스나 그는어찌할줄을 몰라 놀래서 강가운데에 뛰여드러 상처를입어 즉사하엿다한다 그의주소성명은 조사중이라한다

元鐵八百從業員 增俸昇給의朗報

高物價重壓幾分消解

【元山】물가고시대에 남이칭을홀만한 증봉(增俸)과 승급(昇給)의 이중선물은 원철관내의하급종업원팔백명에게전해오다 원철관내 종업원은 지난륙월일부터 일할정도의 증봉이잇슨지 얼마안되여 지난십일일에는 또다시 일할내지 이할이라는승급이잇서서 관내팔백여 하급종업원을 깃부게하얏스며 오는팔월에는 뽀-너스까지 나오게되여 물가고의 중압에서 신음하든그들은 기분해방의 개가를부르게 되엿다

運命의變造紙幣

酌婦에게서또酌婦로

모처럼버렷다는것이수로지

작부가 하로밤의 몸갑세바든 십원짜리가 위조인것이드러나자 그근원도 또한멀리 중국산동성(山東省)에서 작부가 어데에서 바덧다는 십원짜리에 얼킨 눈물겨운이야기가잇다! 열흘날밤부내죽첨정(竹添町)삼정목 민영귀(閔泳貴)(二二)의식점작부김복순(金福順)(二○)의방에 아현정(阿峴町)오번지 고물상김성회(金成會)(四十)가주고간돈 십원짜리가 이튼날에이르러 변조지페인것이발각되엿다 분함을참지못한 복순이는 곳전기김을차저가는동시에 사정을 소관서대문서에말하엿다 동서에서는 곳그출처를 엄중히추궁한결과 전기김은 이지페를아흐렛날오후세시경 아현정백이십이번지 엿색업하는 홍종구(洪鍾球)(二七)에게 고물을 파가진돈이며 홍은 이렛날 오후두시경 공덕정(孔德町)이십칠번지 쌀전김의배(金義培)(三○)한테서바덧고 이사람은 단셋날 정 십일번지 김용세(金龍世)의집에 잇는 엽유국(葉裕國)이 아침부근배추장수강한명(姜漢明)한테서 또강은 그전공덕리에서 배추갑스로 바덧든것이며 이녀자는 수일전 산동성에서 작부노릇을하며 벌어가지고도라온돈이 판명되여『운명의지폐』는 이와가티 여러코스를 걸처작부로 부러작부의손의에 드러가게된것이라는 련쇄극전부가드러나게되엿다

그네와씨름의端午

古來로傳하는風流의名節은明日

▲래일은 음력오월오일 녜로부터내려오는 즐거운 단오(端午)명절이다 때는 록음이지튼 첫녀름으로과히덥지도안허하로소창하기에는 다시업는 시절이다 명절을맛는사람의 즐거움이 한층 더하다 창포탕(菖蒲湯)에 곱게감은 머리를곱게빗고 잠자리날개가튼 모시옷을입고 그네우에올라 창공에 반원을그리는 려인(麗人)의군상(群像)! 이날이야말로 규중처녀들의 해방의날이다

▲처녀를 쪼아벗기며 전개되는장사들의 씨름터는 젊은이의 피가끌코 이를 성원하는 고함소래 천지를뒤흔들듯이 이날 단오는 마치젊은이들만의 명절과도가튼날이다

▲그러나 로인들 호시절의이조혼명절을 즐기려고 청류에 배띄우고 지기를마저 일배일배부일배! 넷시인의 정취를 그리는것도 이날인가한다

端陽佳節—사진은 아가씨들의 그네뛰기

實業野球日程變更

京城實業野球聯盟主催의 春季리-그第十一日…鐵道對殖銀、府廳對京電의 各第一回戰은 十二十三兩日間 京城球場에서 行할 豫定이든바 十二日은 出戰團의 事情으로 試合을中止하고 今後日程을 다음과가티 變更하엿다

▲十三日=府廳對京電 第一回戰(午後一時)殖銀對鐵道第一回戰(第一次戰終了三十分後)

▲十四日=鐵道對殖銀 第二回戰(午後四時半)

▲十五日=府廳對京電 第二回戰(午後四時半)

▲十六日=鐵道對殖銀決勝戰이잇슬때(午後四時半)

▲十七日=府廳對京電決勝戰이잇슬때(午後四時半)

▲二十日=府廳對鐵道決勝戰 (午後四時半)

次期總會에서 重大問題討議

【월쇼-十日發同盟】國際올림픽委員會總會는 이미四日間에 그重要事項大部分의 審議를決定하엿는데 다음가이로에서 열릴明年度總會에서는 올림픽大會에잇서서 今年度보담더 重要事項을審議하기로되엿다 즉東京大會에關한 細目決定을 비롯하야 特別委員會에서 附託한 아마츄어問題와및 올림픽大會開催에 關한根本方針變更等이다 即大會開催問題에對한 今年度 總會에서諾威가 提唱한 夏冬兩大會 主催國分離問題 大會를 四年만에開催한다는意見을 變更하지안는限 北歐와및 中歐少國이 大會를主催할機會가 적은 點에對하야委員會로서는 크게考慮를要하는重大問題이다

天氣豫報

概況 七六五粍의高氣壓은日本海에퍼지고 滿洲西部와南支那東支那海等에는 弱한低氣壓이잇다 滿洲中部와 國境은小雨가잇고 其他는大槪날세가조흐며 朝鮮海峽으로부터 日本北九州에도 비가오고 잇스며 其他는흐리고 日本北海道以北은 날세가조타

豫報 京城地方은 今夜와明日은 좀흐리며京畿全道도갓다

昨日最高 二十八度九
同最低 十七度六
今朝六時 十七度五
今日正午 二十七度三

小兒科專門 醫學博士 方斗翰
京城府寬勳町四街路(入院設備) 電(光)五二二番

廣告

科學의聖殿인 藥學專門學校展에서

百補丸販賣

이藥專即賣를 紀念키爲하야 近日 發賣開始하기로 萬端의準備가完成된 無子한婦人、多病한婦人의 絕對救主가될 婦人百補丸一箱式을 無料進呈하게하엿습니다

이 婦人百補丸은 男女老少共通으로 쓰난 지금의 百補丸을 販賣開始할그때 同時에 販賣할計畫이 엇스나 이婦人百補丸은 그効力이 너무도 神奇하고 速함으로 그効力範圍와 使用範圍와 實際結果를 數字的으로 確定後販賣를 開始하려한것입니다 그實驗結果

未婚處女不可用 男子不可用 과부不可用

成年婦人에 限하야만 特効한藥으로 作定되엇습니다 年少한處女가쓰면 乳房이불너지고 子宮諸機關이 急速히發達됨으로 不可用이오 男子가쓰면 ○欲이過發하게됨으로 不可用이오 老과부가쓰면 中止되엿든 月經이 更新하고 卵巢喇叭管輸卵管等이 다시 젊머지고 姙娠하게됨으로 不可用입니다

斷產한지 十年지난 四十七歲의 老婦人이 쓰고 胞胎하야 玉童子를 解產한等의 實例가 만흔 藥材올시다

婦人百補丸効能 胞胎不產、月經不調、冷症、帶下症、腰痛症、淋疾까지 子宮病一切를 完治함

神人道師 葛玄眞人의秘方藥 根本的[illegible]

補陰補陽補腎補肺補心補肝補脾補胃補血補氣[illegible]

百補丸

婦人百補丸

無料進呈

虛弱이過度하면 百藥이無効한法이ㄴ

이러한분은 여름에 百補丸을 반드시 服用하서야 합니다

一、肺弱腎虛한사람
二、消化不良한사람
三、神經衰弱한사람
四、陽氣不足한사람
五、氣血枯渴한사람

藥價 百補丸特製一劑 圓拾 / 婦人百補丸一劑 圓七

新發賣 高貴藥

地方人士도에게 無料進呈

京城市內人士는 發展이나 本社로오서서 百補丸을 사시면 婦人百補丸一箱半劑를 無料進呈하옵고 地方人士는 百補丸을 注文하실時에下記藥學專門學校 寫眞을 同封注文하시오면 婦人百補丸一箱式을 無料進呈합니다

京城藥學專門學校

平和堂株式會社藥品部
京城堅志町・電光六三二番・振替京城五番

メヌマポマード

메누마포마ー도

整髮과榮養의爽快한二重奏를吟味하라!

頭皮에숨여드는메누마의至純함은、비듬을抑制하고、가려웁지안케하며、毛髮自然의漆黑美를燦爛하게빗내여준다

그리고또配調한、비타민豊潤한레몬精油의詩情과操作의美妙함痛快함！田園에 都會에 旅行에 하이킹에 只今이야말로메누마의芳薰은곳곳마다풍긴다

메누마의個性

1. 粘調의파ー센테ー지가便軟엇더한毛髮에도順應하는美妙함
2. 純粹한植物性能이毛髮에나頭皮에도吸收가잘되고피여서氣分도조타
3. 洗髮의淸掃作用이淸新하고훌륭하게듯는爽絕함
4. 오일샴푸ー에웨이부나카ー르의바탕과매만지는대에女性들의魅力에新鮮함을찻게한다

內容은美髮의糧食이되고！
外函은幸運의열쇠가된다！

東京 大阪
井田京榮堂

001263

MK

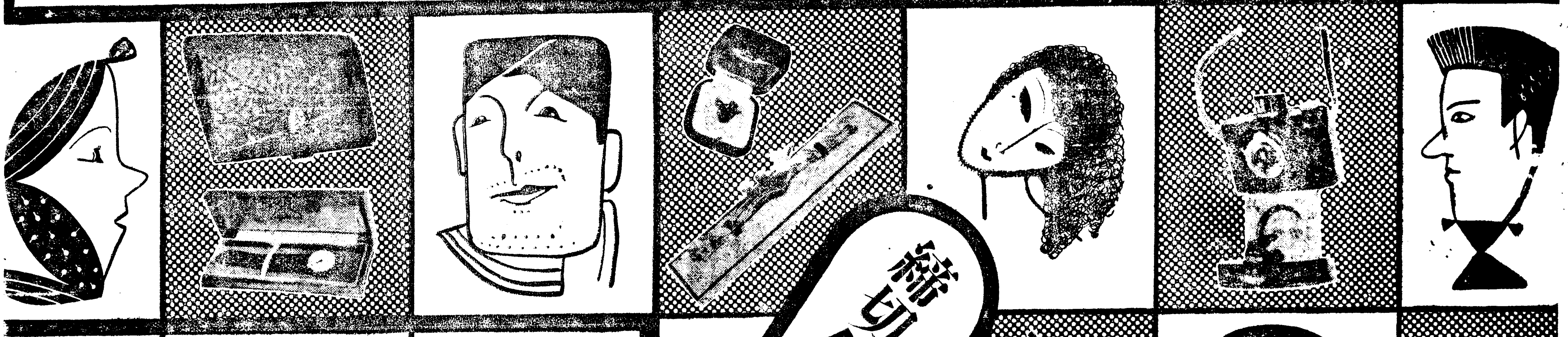

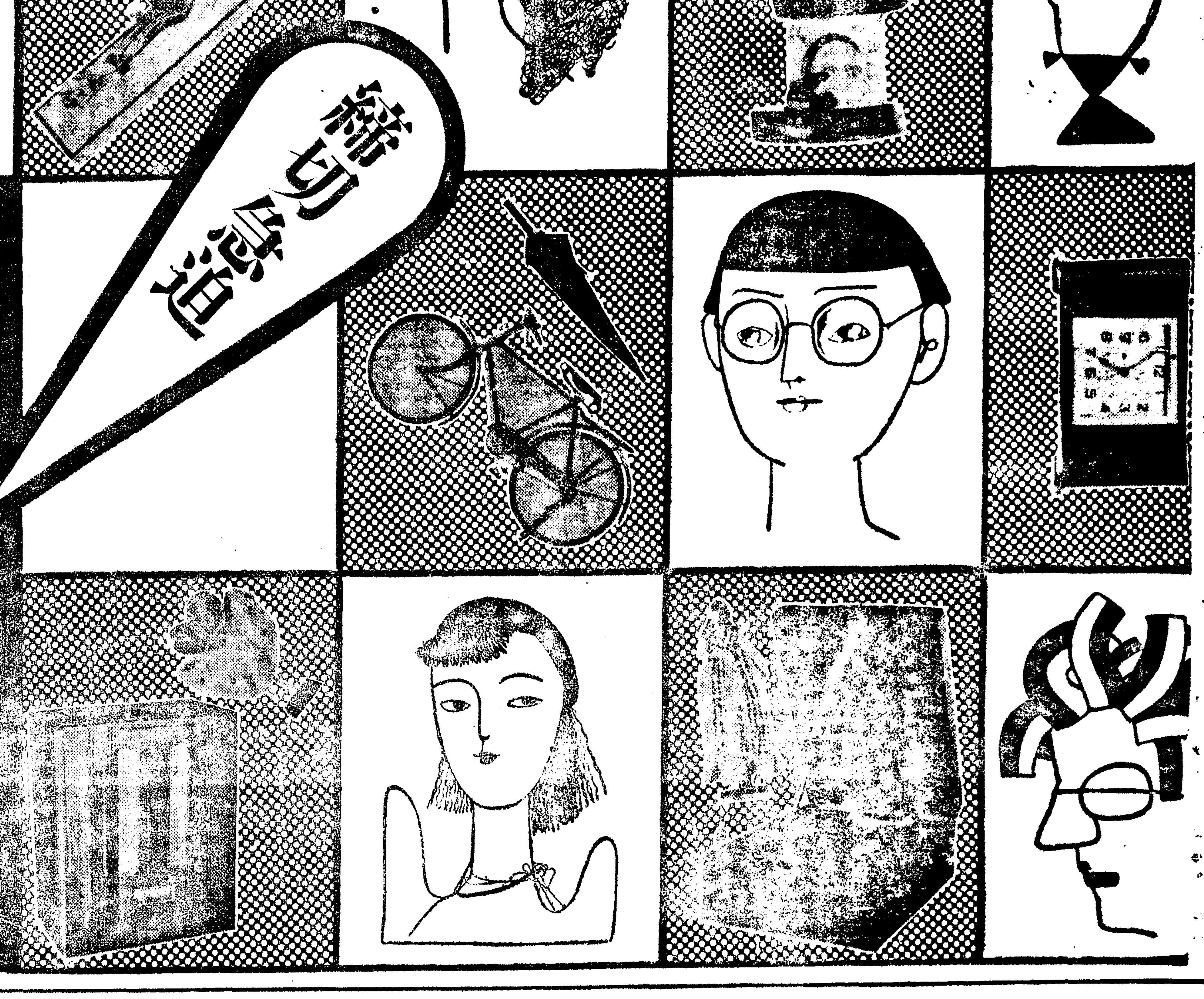

大懸賞?

●天賞●
日本一富士自轉車　ナショナル受信機
ビクターポータブル蓄音器　特選訪問着尺
京染綸子縮緬　座蒲團五帖

●地賞●
寶石入金指環　御婦人用ショール
高級腕卷時計　男女洋傘
美術置時計　フランス人形
双眼鏡　金屬製街乘り飛行機玩具
ベビーミノルタ寫眞機　ビクターレコード
姿見鏡臺　御飯大黑尊天
パラマウント着尺　プラトンシャープペンシル
愛國、健康服　宮本武藏鰐文鎭
皮製携帶書類ケース　キッコーマン醬油一升壜
高級ハンドバック　萬古ペンシル
美術帶止メ　訪歐大飛行記念額
目ざまし時計　訪歐大飛行記念繪ハガキ
英帝戴冠式記念繪ハガキ

應募方法　메누마포마ー드外函(어느것이나可)에[illegible]住所氏名을明記하야가까운小賣店으로보내든지郵送을하시오(用[illegible]조흠)

郵送할때　[illegible]맛지안음) 大阪中央[illegible]〇〇番　大阪朝日新聞社內[illegible]

問題　[illegible]가?(□五〇〇〇키로의□속에[illegible]이나오나)

締切　六月末日

賞品贈呈　[illegible]會下에[illegible]하고二萬名에게左記의賞品을贈呈함

二萬名中三十[illegible]에게[illegible]하야大賞中어떤것이든지希望하는것一品을贈呈함

賞品發送　八月上旬[illegible]

發表　[illegible]보내든것으로通知[illegible]

御愛用者優待
民間航空振興贊助

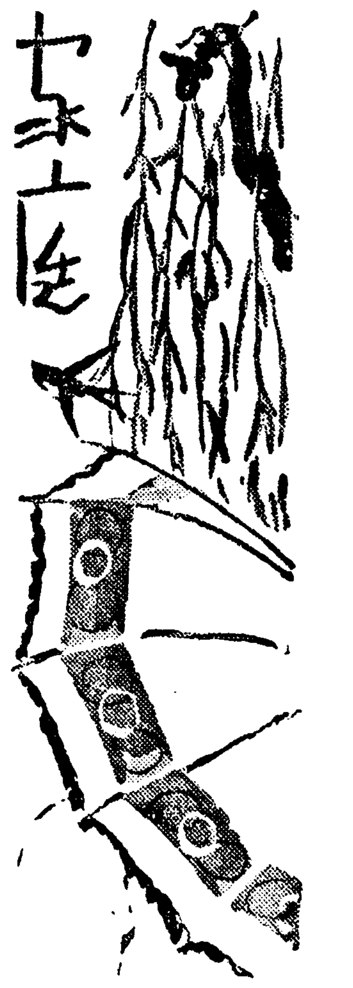

옷은 철딸아 바꿔도 방ㅅ속은 늘 한타령
가튼세간도 노키에딸아 다르다
방에도 하복을 입힐일

가튼 방의 가튼 세간도 가끔가끔 옴겨도 노코 바꿔도 노하야지 늘 그식이 장식으로 두고 보아서는 건조무미(乾燥無味)합니다。더구나 철을 차저서 봄에는 봄에맛고 가을에는 가을에 맛도록 잘 안배(按排)해 놋는다면 조그만 수고로 적지안한 면의를 엇게 되실 것입니다。그런데 봄가을은 그래도 모르지만은 녀름과 겨울은 확실히 세간을 달리 노하야 하고 또 달리 장식해야만 됩니다。위선 녀름은 될수잇는대로 세간을 간단히 노하야 시원한데 겨울에는 세간을 좀 만히 노하서 안옥하도록 하는것이 춥기도 덜추운것갓고 거접하기도 훨씬 낫습니다。

그러니까 여름에는 세간을 한중간가튼데 노치 말고 문뒤나 벽미트로 바짝 다겨 노하야 합니다。또벽에 건 그림들이나 족자도 그저 하ㄴ두서너개쯤으로 족하지 너저븐하게 버려 둘것이 아닙니다。하여하얀는지 방에 썩 들어 서면 그저 훤하고 탁 트이어 보이는것이 제일입니다。갓득이나 여름에는 가깝하기 쉬운우리네 조선방에다가 무엇을 늘어 둔다는 것은 아조잘못된생각입니다。조선식 세간으로는 문갑하나 탁자하나로족하고 양식세간으로는 테불하나 책장가튼것 하나쯤으로 아조 훌륭합니다。그러고는 그세간우에다가 어항이나 꼿분 그것도 아주 깨끗하고 청신한 것을 끌라서 두어개 노하 두는것이 격에 어울립니다。

×

여름에는 물론 진한 빗갈보담도 연한 빗갈이 시원해 보이고 무색보다도흰빗이 제일 시원해 보이는 것은 사실입니다。도배를 새로하신다면 알룩달룩한 문의의 무색조이보담 그저 퉁퉁한 백노지가 나코 테불보나커틴가튼것도 딴빗보담 힌빗이 낫습니다。

그러나 반대의빗갈을 서로 대조시키는데 의외로시원한맛이 한층 더하게 되는것을 이저서는 결코안됩니다。즉 힌 테불보나커틴가튼데 살짝 검은선을둘러두면 그냥히기만 한것보담도 더 한층시원한드시느끼어지는것이랍니다。여러가지 빗갈이혼란 한족속이 더 혹덥지근해 집니다。되도록 방안의빗갈을 단순하고 청초하게할것입니다。

×

부자ㅅ댁 가트면 보료방석도 전부 초석을 댄 것으로 갈고 의자도 전부 등으로 깔 겟지마는 보통 살림에 그런 사치스러운 짓은 엄두도 나지 안는 노릇입니다。그러다고 그대로 쓰기는 또 재미가 업스니 그저 흰것으로 싸개나 덥개를 해서 덥는것도 무방한 일입니다。또 방의 전등도 옷으로듯 하지만으ㄹ 상 때 더위를 도두게 됩니다。그러니까 그갓을 올라서 우유빗가튼것을 씨워 노커나 청초한 전등ㅅ보를 사서 더퍼 노키도 합니다。하여튼 여름의 방은 시원한게 첫재입니다。모든 것을 그원측에서만 버어나지 안는다면 그만입니다。

얼굴못난사람아 때를기다리라
미인제조술이점점발달
수술한번에절세가인

미국여배우가얼굴이쁜까닭

『헐리우드』의여배우들 어째서 그러케들 이뿔까? 이러케감탄하는분들이여? 『다가튼여자로태여나서 어째서어째서……』이러케한숨을내쉬는것은 케케묵은것이에요 화장(化粧)이라고써 노코 여자의얼굴치장을 표현한것은 어제나 그제의일이아닙니다만 요새 『헐리우드』의 얼굴치장하는 재주를본다면 결코허황한거짓말이 아니라 변장(變裝)과가튼 와장이되고마럿습니다 전에한논화장이란 얼굴의단처를 살짝가리는 정도의것이엇지만 요새 『헐리우드』의화장술을말하면 주사침한대로 눈동자의비치 달라지게 (서양사람은 노랑머리와 새파란눈을 조와한대나까요)하는 우스운 미인제조법(美人製造法)이나까 인공미의제조가 날로느을로 진행되고잇습니다 그럼으로 얼굴이못생긴분이여 결코탄식하지마십시요 얼마안가서 그대의몸도 향그러운꼿과가티 훨닐때가잇고말켓니다

◇

『뭐어째? 그때를 기다리라면 그동안 나이를먹어 쭈그렁탱이가되고 말께아니냐?』 이러케 히내실수도모르나 뭐 엇젓든 안심하십시요。[illegible] 의과(外科)의소숭도 대소주를 일시에 해소할수잇는 수단이 다잇스니까 말슴입니다。[illegible] 에와서 여배우들에게 시술하고 돈만히 [illegible] 그때시절의 기술과비교하면 천양지차가잇습니다。느러진 얼굴가죽을 팽팽하게 [illegible] 합니다。

◇

납작코、안장코가튼것에는 융비술로다가 엇저구젓저구하는그런종을 온전한것이아니라 [illegible] 맨든 보접비 즉 덧부치코가 잇다합니다。이것만 부치면 얼골을보아서 부친코인지 모르게되고 [illegible] 한키쓰를할지라도 떠러질념려가 업게생긴정교한덧부치코라고 합니다。

◇

그다음으로 얼굴의매력의 본 [illegible]

◇

매니큐어세트、손톱깍는도구 [illegible] 이조흔 세로코이드로 맨든손톱입니다 [illegible] 손톱모양대로 할수잇는것입니다 아마이손톱은 곳조선에도 오게될겝니다

소아와비타민
⑤ 趙漢英
비타민 디

『비타민·디』는 몸안에서 린산칼슘(燐酸)을 침착(沈着)시키는 작용을 가지고잇는데『비타민·디』가 결핍하면 구루병(佝僂病)에 걸립니다。그럼으로 항구루병(抗佝僂病)비타민이라고도함니다。이병은 생후 이개월 내지 이년된유아에 만히걸수잇는병인데 사람의것을먹는아이보다 우유 그외에 인공영양으로 기르는 유아에게 만히 발생됩니다。또 영양이장해될때 [illegible] 자랄때 전염병에 걸리엇슬때 비위생적생활을할때에도발병되기쉽습니다。즉 소아는 늘 보채고 [illegible] 니든아이도 것지 못하게됩니다 또 전신의 뼈가 물러지고 [illegible] 몸의발육이 정지되고 심할때에는 난쟁이가 되는수도 잇습니다。그럼으로 이병을 예방하고 또치료함에는『비타민·디』가 포함되어잇는음식물을 주어야할것은 물론이고 일광을쪼여주는것을 잇지말어야하겟습니다。사람의 피부와 피하지방(皮下脂肪)속에는 『에르고스테린』이라는 물질이 만히잇는데 몸에 일광이나 자외광선(紫外光線)을 쪼일때에는 [illegible] 성질이잇슴으로 때때로 일광을 쪼이면 구루병에 걸리지 안케됩니다。그러므로 소아에게는 너무두껍게 옷을 입히지말고 [illegible] 하시는것이 조흡니다。그런데 광속에잇는자외광선은 보통유리를 통과치못하니까 유리창에 비친볏을 쪼여도 [illegible]

매미

어느매미가 울까
어디서 울까
이번여름에 제일먼저우는매미한테 상을주자。
우리집뒷겻 배나무에먼저와서 우러라。이슬이달다。
맴맴、쓰르람、치ㅡ。

(글쓴사람 박해진)

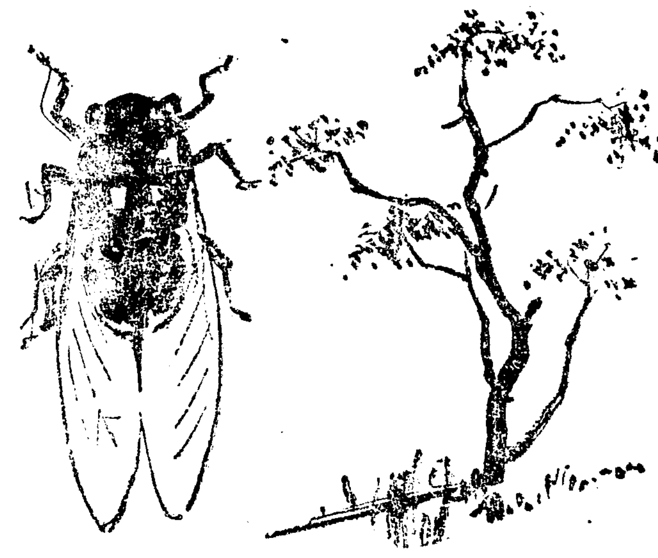

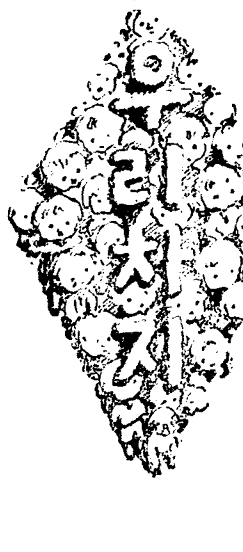

음식이소화되자면 얼마나오래걸리나
위에드러잇는시간과음식물종류

음식물이 위에드러가서는 얼마동안이나 괴여잇는가? 즉음식물이이위에서 소화되는데 얼마니오래걸리나하는것은 연구한학자가잇는데 그연구결과를보면 다음과갓습니다(분량의수짜는그람、시간의수짜는시분)

음식물	분량	시간
쌀밥	一五〇	一、四五
보리밥	一〇〇	〃
흰죽	〃	〃
사과	〃	〃
동과(冬瓜)	〃	〃
배	〃	〃
복숭아	〃	〃
가분	二〇〇	三、〇〇
련근	〃	三、一五
과자	〃	〃
물엿	〃	〃
떡	一〇〇	三、三〇
넙칭	〃	〃
김치	〃	〃
우방(牛蒡)	〃	〃
다마녀기	〃	〃
오이	〃	〃
수박	〃	〃
비파	〃	〃
빵	二〇〇	三、四五
우동	一〇〇	〃
쌀밥	一五〇	三、四五
말린무	一〇〇	〃
호박	〃	〃
카스테라	〃	〃
구운고구마	〃	四、〇〇
찐고구마	〃	〃
비스케트	〃	〃
살밥	二〇〇	四、一五
떡	〃	〃
좁쌀떡	〃	〃
토란	一〇〇	〃
죽순	〃	〃
호콩	〃	三、三〇

그다음으로는 류동물이 위에고여잇는 시간을보면

음식물	분량	시간
술	二〇〇	一、一五
〃	三〇〇	一、三〇
차	〃	〃
맥주	〃	〃
물	二〇〇	一、四五
맥수	〃	〃
보리차	二〇〇	〃
된미스푸	〃	〃
사탕물	〃	〃
일본술	〃	〃
포도주	一〇〇	二、一五
커ー피ー	〃	〃

탄소(炭素)를 주성분으로한 식물가운데 위에머므러잇는시간이 가장오랜것은 콩국근것이며 가장꺼른것은 보리인데 보리와쌀을 혼합한것은 그다음가면 쌀은또 그다음간다합니다。그런데 방음먹어소화되는 시간은 서양사람에비하야 동양사람이 오래된다 합니다。그럼으로 일상의습관에따라 소화가 잘되고못되고합니다。

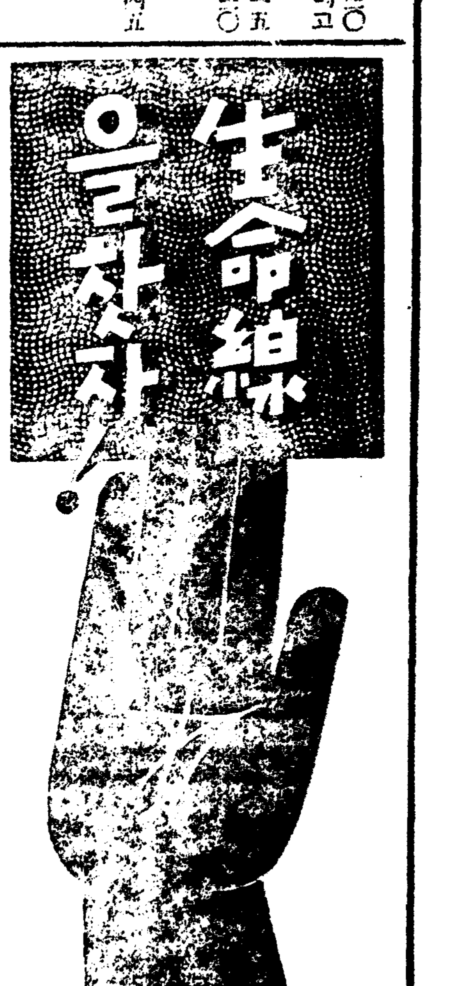

자기는 튼튼하다고 밋는분이 멧분이나 게십니가
대부분은 結核菌과 梅毒菌이 잠복된줄을모르시는분이만습니다

세계각국 어느나라를 물론하고 문화가 진보되여 갈수록 그에비하야 사람몸이 약하게 되어갑니다。그러므로『문명화는 폐병화·매독화이다』라는 유명한말이 잇는바와가티 그병균은 어느점에서 여러분의 몸에 침입하여서 화근을 짓고잇습니다。즉 자기는 몸이 튼튼한줄로 밋고 생존경쟁(生存競爭)에 매일분투를 거듭하여온동안 뜻박게 잠복되엇든 병균이 활약을 시작하여서 병고로 신음하게되야 비참한 일평생을 보내시는분이 얼마나 만습니까 물론 사람의 인정으로 어느분이든지 오래살기를 바라며 더구나 무병하게 일평생을 보내라고 애쓰시는 것이나 그것을 방해하는 큰 장애물 [illegible] 집어 치어야 될것이 아닙니까 발병이 되엇다고 락담할것도 업스며 더구나 지금 병세가 진행중에 계신분이라도 [illegible] 다는 구든 결심 마예서 제일 조흔 치료약과 치료법을선택하여서 근치식혀 버리시는것이 [illegible] 태단의무이며 더구나자기가족 또는자기나라를 위하야 반드시실행하서야 할일입니다。그러면 어더케하면 조흔말이나? 하고 말삼하시는데에는두말업시 최근 세계의약학계(世界藥學界)에서만병통치(萬病通治)가 된다고공통인불 밧고잇는 沃度劑『네오스·에ー』(NEOS A)를 추천하는 [illegible]

百萬人

결핵환자(結核患者)의 수효만 삼드리자면 [illegible] 이 되는분이 十萬人이상이라합니다

結核疾患·梅毒을곳치며
몸을뜨더 곳처서 萬病通治가된다

최근의 世界醫藥學界에서 가장효과잇는 치료법으로 沃度劑를 채용하야 모든병을 치료하고잇습니다 즉 재래의 치료법은 다만그 환부에만 치료하는 대증료법(對症療法)을 하여오기때문에 몸전신에생긴 고장이 그대로 남어지게되어 그가티 醫藥이 발달된 오늘날에도 병자는 점점늘어가게 되는것입니다 그에비하야 沃度는 그환부에는 물론이요 몸전신에 고장을 고치주나니 몸전신을 다시금 회생시키는 훌륭한 新陳代謝作用과 生化學的作用이 잇는까닭에 萬病에 써 最高의 지위를 점령하게되엇지이다 어째서 沃度가 그러케 사람몸에 조흐냐하면 沃度元素가 生命元素인 까닭이니 그리유를 간단히 말삼드리겟습니다 즉 건강케되는것이나 병치료가되는것은 물론 약기운으로써 그리되겟지만 대체로 자기몸의 힘으로 병을곳치는것입니다 이것을 生命力이라하니 이生命力은 生命細胞와 內分泌作用(호르몬)과의 상호관계가원만히 진행될수록 더욱 건강해지며도 한 모든병을 낫게만들어줌니다 그러므로 [illegible]

開拓한體驗記
일허버렷든生命線을다시찻으면
赤十字病院에서乾性肋膜炎의診察바더 네오스·에ー를服用하여한달만에완全健康으로

京城府外往十里 張[illegible]

[illegible]

네오스·에ー 약가 小瓶 一四粒 一圓八十錢 一〇〇粒 四圓五十錢

◎견본 [illegible]

정진대무

『絶對健康法』(조선문)와 조선문으로된『絶對健康이되려면』이라는책을 거저드립니다

アルス藥品部 東京市神田區神保町三 振替東京七一三二一九

光榮の純國産 大黑葡萄酒

이 快味! 『大黑』의 한잔은 恒常 元氣를 鼓舞코 活力을 길너!

愛飲家써ー비스規定

方法 大黑葡萄酒一升壜의包紙레테루 單一枚(大壜二枚)를一口로하야 裏面에다가住所氏名을記하야 新聞名을 明記한後에보내시면抽籤하야景品을進呈합니다

景品(總額分)
一等 十八金寶小型 [illegible] 壹本
二等 額面貳拾圓割引債券 貳本
三等 八日卷置時計 五本
四等 萬古高級萬年筆 拾本
五等 萬古二色ペンシル 貳拾本
番外 メンソレータム [illegible]

一、抽籤方法 一口마다抽籤券一枚進呈 二千口一組當籤番號 各組共通
一、締切期日 六月末日
一、當籤發表 八月二日
一、送付先 東京市淀橋區下落合 大黑葡萄酒株式會社 サービス係

明治座
6月12日ヨリ 上映時間表
京日世界ニュース 11・00 2・49 7・00
12の24
奥様に知らすべからず 11・12 3・01 7・12
朝日世界ニュース 12・17 4・04 8・17
No. 168
旅の陽炎 12・24 4・11 8・24
午前11時迄早朝割引サービス

東洋劇場
◆前進座貴劇團▼ 六月十二日부터晝間夜間午後一時十分七時卅分開演
劇團豪華船 全員熱演
◇上演劇本◇ 李雲芳作
悲劇『港口의새벽』三幕五場
港口의밤은騷亂하다! 財産을버리고愛人을버리고放浪의길을떠나는 [illegible]
南宮春作 喜劇 戀愛戰線異狀잇다 一幕

優美館
六月九日부터破格大封切! M.G.M.超特作全發聲日本版 名匠하리ー·락하만氏大作品!
極樂雙兒合戰
怪盜黑頭巾
朝の並木路 千葉早智子主演
黃金町 電光三九五 優美館

第一劇場
六月十一日낫부터三日間大公開
將軍曉に死す
母の面影
突貫官萬弗
電話光化門一七五五番 第一劇場

新富座
◇六月十二日부터四日間 土曜日曜祭日은晝二回 [illegible]
文藝劇 純情海峽
大名讀전 다ー크
時代劇 本朝怪猫傳
東城新富町 電話本五六七七番 新富座

學藝

漢陽朝의 政治家群像 ⑱

遲川崔鳴吉

柳成龍은 宣祖朝의 代表的 政治家라고 한다면 崔鳴吉은 仁祖朝의 代表的 政治家라고 할수밧게 업다。仁祖朝는 宣祖보다도 한층더 內憂外患에 부닥기던 時期로서 車駕가 세번 播遷하고 國都가 두번 失陷하엿다。

李适叛亂이 채 平定되지 얼마 아니하야 丁卯胡亂과 丙子胡亂이 잇섯는바 特히 丙子胡亂은 李朝五百年間 二大國亂의 하나로 꼽는만큼 國家運命이 왓다갓다 하든 판이다 이때를 當하야 [illegible] 忠義의 士가 적지 안헛스나 實際 일을 치른 政治家로 말하면 難局을 實際에서 救出하야 國家를 旣亡에서 復活시킨 崔鳴吉 그사람을 먼저 꼽아야 한다。[illegible] 그眼光가 利害打[illegible] 利害를 [illegible] 實에 가장 明敏하며 自己信念을 實現하기 爲해서 [illegible] 偉大의 人이 [illegible] 不可無요 [illegible] 不可無므로 始終 [illegible]을 무릅쓰고 하던 崔鳴吉은 丙子役에 和議를 主張하엿고 또 그 主[illegible]

잇서 不可缺의 人物이다 [illegible] 國家의 일은 個人의 일과는 갓지 아니하야 利害를 떠나서 論할수가 업스니 利害잇는곳에 곳 義理가 따라가는 法이다。崔鳴吉은 본대 仁祖反正功[illegible] 그는 일직 丁卯役에 잇서도 主和論者이엿거니와 丙子役에 이르러는 그 功勞가 最大하엿다。그러나 淸에게 屈한것은 國家大計上 어찌할 수업는배나 그러타고 해서 합부로 屈從은 하지 아니햇스니 淸이 明을 征하려고 我의 助力을 要求할때 屈從하지 아니한것도 그 一例이다。그뿐 아니라 崔鳴吉은 어데까지 明朝의 信義를 尊重하야 淸에 屈從한 以後에도 明에 通好하다가 淸에게 發覺되여 瀋陽에 拘囚로 四年동안 잇섯스며 그때 金尙憲과 一館에 同囚하야 前日의 誤解를 풀고 心事를 허엿다 한다。이때 瀋陽에서 歸國한 後에는 다시 立朝하지 안코 仁祖二十五年에 領議政 完城府院君으로 六十二歲에 卒하매 仁祖께서 震悼하사 崔鳴吉이 多才하야 國事에 盡心하더니 不幸하엿스니 可惜하다고 稱歎하셧다。

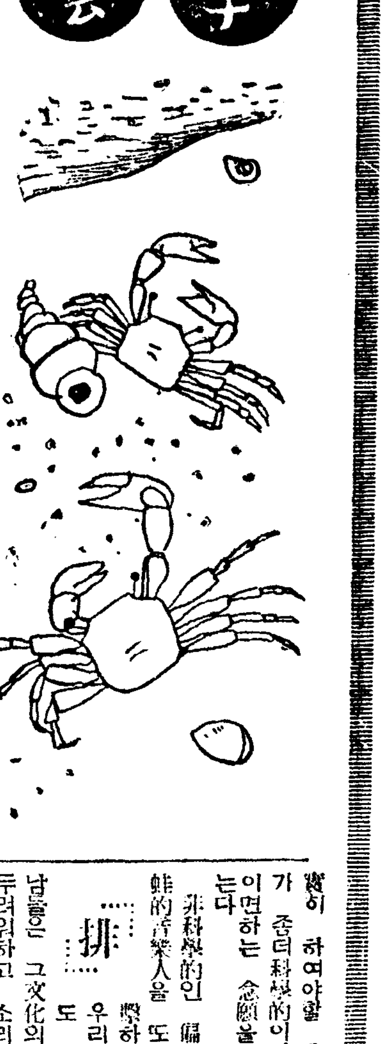

文化公議 【七】

音樂人으로서의 提議

桂貞植

모처럼 公議의 機會가 왓스니 平素에 느끼든바를 조금 말하여보고저 한다。勿論 音樂文化領域안에 局限하여서 우리社會의 그것을 展望考察하려고 할때에 다른 文化에 比하여 너머나 不足未及의 狀態에 잇슴을 늣기게된다。世界의 音樂을 吸收하며 들이며 固有의 音樂을 開拓繼承하겟다는 多少의 意思表示가 우리音樂文化領域에 黎明을 告하여줌은 반가운 現象이다。

그러나 이 現象이 滿足할만한 現象이나 될때에 비록 時不利요 運不盛인 이 環境의 音樂學徒 樂文化를 開拓하려는 그들의 態度에 注目하지 안흘수업다。

世界人은 至今 어떠한 길을 것고잇는가 그들은 그들의 갈바를 遺憾업시 榮進하고잇다 勿論 古典派音樂의 巨匠의 稱과 樂聖의 榮譽를 질머지고잇는 『베토벤』과 가튼 樂人은 다시 차저보지 못하나 그뒤를 이어 浪漫派와 新浪漫派의 巨匠들의 作品이며 다시 近代와 現代에 걸치어 印象派 表現派等은 勿論 그들은 걸음을 옴기고 잇는것만은 事實이다 그들의 것은 걸음도 現代에 와서는 過渡期에 이르러 어데로 걸음을 옴겨야할지 갈팡질팡하는 狀態에 直面하고는 잇다 그러나 一方 音樂科學方面에 잇서서는 이미 浪漫派時代부터 古典探究의 熱이 比較音樂學에 밋치어 歐羅巴의 音樂뿐아니라

東 洋音樂硏究에 손을 빼친지 임이 오래고나 아가서 亞弗利加 亞米利加 其他 原始狀態로 잇는 各民族의 音樂을 硏究探索하며 先進한 歐羅巴音樂과의 關聯과 音樂의 實體를 좀더 기피 考證하려고 하는 現象이다 世界의 이러한 潮流에도 올으지 못한 우리 音樂文化는 하고 다시 살피니 實로 寒心하기 짝이 업다。

나는 우리音樂文化에 多少의 貢獻이 잇다고 할수잇는 指導者層에 잇는 先輩諸賢과 接觸하는 가운데서 때로 意外의 말을 듯게된다 [illegible] 우리樂徒中에 現代作曲家 스트라윈스키 『와 헨데밋이나 『쉬베르그』 가튼 사람을 硏究紹介하려는 이가 잇슬때 指導者層이 잇다는 或者의 입에서는 어떤 議論와 어떤 激勵가 나올 代身에 一種 侮蔑에 가까운 態度로 大體 現代作家들이 우리와 무슨 關係가 잇느냐 何等의 無關係한 作家를 硏究紹介批判함이 無用이라는 等의 말을 듯게된다 그러면 우리社會에서는 『베토벤』이나 『헨델』이나 『슈만』이나 『슈벨트』만을 硏究하여야 한다는 어떤 制限이 잇는가? 設使 그런 制限이 잇다고 假定하드라도 局限하여서 ……

不 [illegible]

現 代作家의 音樂을 들르고 어찌 近世樂人의 音樂을 기피 알수잇스며 過去의 것을 알지 못하고 또한 어떠케 現代의 거기에 對하여 興味인들 가질수잇스랴 現代作家硏究를 排斥하고 新人에 對한 批判을 嘲笑하려는 그 本意가 那邊에 잇는지 나는 자못 疑訝하여 마지안는다 音樂文化의 本質도 亦是 그 社會 그 時代의 歷史的 過程에 內在하고 잇지 안흔가 過去와 現在의 隔絕을 忘却하는 非科學的 音樂人을 나는 도리어 반갑지 안케 생각한다 或時는 어떤 音樂人으로부터는 그만한 音樂的 素養과 常識이 잇슬만한데 等閑視함인지? 가장 常識化한 作家 헨델이나 하이든이나 끄루크 은 이것에 對하야서도 曖昧한 說明을 듯는때가 잇다 나 亦是 한 적은 音樂의 學徒로서 局限된 音樂文化의 한적은 擔當者로서의 責任을 좀더 思[illegible]하여야할 音樂人들의 態度가 좀더 科學的이며 좀더 精測的이면 하는 念願을 가지어 마지안는다

非科學的인 偏見固陋의 井中蛙的 音樂人을 또한

排 擊하여 마지안는다。우리의 音樂은 아직도 黎明期에 잇다。

남들은 그 文化의 저 [illegible] 두려워하고 소리치고잇다 다시 새로운 黎明을 苦待하며! 그러나 우리는 아직도 동이 트지 안흔 어둠속에서 헤매이고 잇지 안흔가 갈길은 멀다 [illegible] 우리의 意氣가 그리워하고 기름이 遲延하며 조금 [illegible]이나 뒤젓다는 이 몃年間 [illegible]와 가까히 하엿다는 이들은 모두 大家然 老人然하니 그길을 거러갈 젊은이들은 누구며 그길을 開拓 아니 남이 거른 길이나마 따러갈 자는 누구냐 眞實한 意味에서 이러할 [illegible]은 [illegible]이 우리社會에 아직도 [illegible]를 헤아리기 어려울만큼 차즐수업다는 事實은 痛嘆不堪하는 바이다 技術도 그러코 學術方面도 그러타 바야흐로 文化의 輸入時期에 잇서서 그 輸入하는 現象이 이러케 微弱하며 輸入하엿다고 하는 樂人의 態度 亦是 非精進的 非科學的이니 이러고서야 우리의 技術이 언제 世界文化標準에 到達할수잇스며 언제 우리의 學術이 科學的으로 進步하야

固 有의 文化를 探究開發하여 世界文化域內에 登場시키게 할수잇겟는가 발뻗치고 安眠을 貪하기에 자못 不安한 現象이라고 아니할수업다

[illegible] 힘잇는 일꾼을 부른다 보다더 硏究的이고 努力的이며 아울러 科學的인 音樂文化의 輸入者나 開拓者를 이 文化圈에서는 要求하고잇다 우리의 技術을 爲하여서든지 學術을 爲하여서든지 기늘게 꿈게 或은 굼게 [illegible]게 何方面으로든지 어떤 方法으로든지 涓滴不息하는 참된 音樂學徒를! 이 文化의 참된 建設者를 찾고잇다 [illegible]의 藝術家의 모던뽀이나 感傷的인 衒耀의 尖端的 歌人이나 또는 偏狹固陋한 一隅의 藝人은 不必要하다 우리의 健全한 文化建設者로서의 責任을 擔當할 健全하고 努力的이며 科學的인 音樂學徒의 出現을 要求하고 십다

"靜物"—金瑢俊氏作

═隨筆═ 友情 (一)

崔仁俊

每日처럼 별로 하는일도 업시 혼자 茶房에 드려안젓다가는 午後 다섯시가 가까워오면 電話로 불러내여 밤 열두시가 넘도록 함께 도라다니든 L君에게 하로는 밋도 끗도 업시 시골로 가겟노라는 간단한 葉書 한장을 부처놋코 그러지 며칠이 못가서 또 불숙 거리에서 만낫다。

『시골 안가셧나』

『아니』

『에이 나쁜사람 가든니。난 꼭 시골로 간줄만 알엇네그려 그래 서울 잇스면서도 그동안 電話 한번 안걸어』

『나 下宿 옴겻네』

『下宿은 왜 또 옴겨』

『자넬 만나지 안흐려고』

그날밤도 나는 君과 함께 밤이 깁도록 明治町의 茶房 뒷골목을 뒤젓다。헤여질때 내 손을 情답게 확 끌어 쥐든 君이 또 언제 만나느냐고 熱心으로 뭇는다。

『電話 걸게』

『글세 생각나면』

『그러지말고 꼭 電話걸어。자넬 하로도 못보면 내가 궁금하이』

『좀 자네는 내게서 어떠한 期待를 가질수잇나 도대체 人生이란것에서도 아모런 期待를 가질수업는 자네가──。』

『허어 이사람』

L君은 어이업는 웃음으로 내 말끄틀 默殺해버렷다。

L君과 나는 數年來로 사괴여오는 比較的 親한 사괴다 그러므로 L君이 L의 友情을 必然的으로 하는말이란 나도 亦是 L君의 友情이 必要하다 勿論 L君과 나와의 友情關係에 잇서서도 그러한 友誼이 時間과 場所를 따라서 여러모양으로 變해온것이 事實이지만 이제는 둘의 友誼的 交涉이 겨울도록 지치고 錯雜하게 얼크러저서 한사람의 一方的인 意思만으로써는 讓絕할수업슬만큼 가뻐젓다

이러타고 할 아모런 意味이 업는 나는 每日처럼 심심하면 의례껏 L君을 電話로 불러낸다 내가 電話만 걸면 L君은 아무리 바쁜 일이라도 諸般事를 다 내던지고 달려온다。내가 L君을 심심하게 불러낸대야 처음부터 理由를 準備하고 잇는게 아니니까 L君을 만나낫자 별로 할말은 업다。L君도 亦是 特別한 말을 들울려고 오는것이 아니지만──。

거저 만나는것뿐이다。理由업시 만나고 시퍼서 불러내는것이고 저쪽에서도 내가 불러내니까 오는것뿐이다。여기에 무슨 戀人同志처럼 아깃자깃한 密會의 기쁨이 잇을 理업다。

둘이 만나면 의례 茶房으로 간다。茶房의 움젓한 한구석 자리에 둘이 나란히 안저서도 할말이 업다 가튼 컵의 가튼빗 코─히를 마시고 가튼 레코─드의 흐름을 쫄라 듯고 그러케 [illegible]이고 똑 가튼 둘큰한 雰圍氣속에 온몸을 그냥 내맷겨버린다。그러니까 L君과 나는 가튼 趣味와 가튼 感觸에 對한 共通의 話題以外에는 더 가질것이 업다 하지만 나는 類型化란것을 極度로 唾棄한다。

술도 안먹고 맹숭맹숭하여 꿀로 子正이 넘은 밤거리를 사내 두녀석이 손길을 맛잡고 걸어가는것처럼 쑥스러운 일은 업다。그런데 L君과 나는 서로 이끌고 서로 이끌려서 짜증이 나도록 밤거리를 헤매이면서도 딱딱이소리가 들릴때까지는 서로 헤어지지 못한다。누가먼저 헤여지자고 發言하기를 주저한다。그러다 종내 헤여질때는 의례 둘의 입에서 똑가튼 말이 나온다。

『난 아주 자네가 실혀젓네』

『나도 그러네 來日부터는 다시 만나지마세』

『자 그럼 絕交다』

그러나 다음날에는 내가 또 먼저 電話를 걸게되고 다。L君을 茶房으로 꾀어내기 위하야 나는 어떠한 口實이라도 發見하기에 애쓴다。

이것도 友情關係라면 나 스스로 이것을 어떠케 解釋할것인가。例컨대 L君과 나와의 友情關係에 잇어서 L君이 特別히 내게서 어떤 期待와 興味를 가질수업는것과 마찬가지로 나도 亦是 L君에게서 별로 期待를 가지지 못한다。비단 友情關係에만 限할것이라만은 어째든 우리가 社會에 對해서나 人生에 對해서도 아모런 積極的인 期待와 興味를 가질수업다는것은 모름직이 分裂된 現代的 知性의 가장 큰 한개의 悲劇이 아닐수업다。

牧時會展評 (上)

鄭玄雄

美術이 社會的으로 아모런 關心도 支持도 밧지못하고 또한 大部分의 畫家가 한편 職業을 갓고서 그 조그마한 餘暇에 工夫를 하지 안흐면 안될 不幸한 狀態에서 한個의 洋畫團體를 이끌어나간다는것은 여간 어려운 일이 아니다。따라서 民間美術團體로서 協展이 不充分하나마 存在하야 잇스나 健實한 民間洋畫團體의 建設을 前부터 痛切히 느끼면서 實現을 보지 못하얏든것이다。

이것은 指導的 立場에 잇는 사람들이 이와가튼때 積極的으로 액티브 하려는 意思가 업섯든것과 作家間의 動搖하는 意識的 根據과 經濟的 [illegible]因(作家個人個人의 [illegible]를 터러가지고는 到底히 길게 持續할수업다)과 그外 여러가지 理由가 잇섯슬것이나 至今에 모든 不適한 條件을 무릅쓰고 中堅作家들이 合流하야 純粹한 洋畫團體 牧時會가 健全한 發展을 約束하고 實心으로 기뻐하며 따라 社會的으로도 支持와 援護가 잇기 바란다。

허나 作家의 意氣는 넘우나 無氣力하엿다 [illegible] 誠意도 업고 熱情도 업고 [illegible] 無氣力과 良心을 [illegible] 同情은 하나 作家良心은 [illegible] 이와가튼 態度는 [illegible]作家랄수업는것이다。

[illegible] 수밧게 업다。

[illegible] 할때 이러한 消極的이라는것보다 作品的인 低俗한 模倣趣味로 脫線하는 傾向이 만타 다시 軌道를 바로잡기를 기다린다。

金瑢俊 이 作家에 對하야는 [illegible] 期待와 敬意를 가지고잇스나 [illegible]

나치스映畫의 進路

—國家社會主義의 藝術觀—

(2) 徐丙玨

一千九百三十三年九月에 宣傳相 괴벨스는 自身이 主宰가 되여가지고 音樂、美術、演劇、著作、新聞、라디오、映畫의 七部를 包含한 「國立文化院」을 創設하야 精神文化의 統制와 發達을 期하얏다。따라서 全獨逸映畫關係者는 國立映畫院의 統制를 밧게되엇다。

同年에 괴벨스는 映畫關係者에게

『獨逸映畫는 今後로 政治的 任務와 藝術的 任務를 가질것과 藝術的 表現으로서의 映畫만이 國家的으로 稱揚될뿐만아니라 映畫自體가 藝術的이어야 한다」는 獨逸映畫에 關한 두개의 根本問題를 提示하얏다。

一千九百三十六年에 나치스政府의 藝術統制의 第二次 爆彈的 宣言인

『藝術의 批判을 禁止하고 藝術의 鑑賞만을 許可한다」는 法律을 制定한데 關聯하야 同年十一月六日 『아카데미─展覽會 百五十週年記念祭」에서 文相 루스트는 演說의 形式으로 藝術에 關한 나치스政府의 方針과 態度를 發表하얏다。文相 루스트의 演說要旨는 藝術의 目的은 國民의 協調的 精神을 養成하고 手工業的 精神에서 培養된 傳統을 樹立하는데 잇스며 國民의 協調가 藝術의 指導精神으로서 確立되지 안흐면 안된다는것은 우리의 本質의 基礎에 對하야 深甚히 考察한다는것이며 그 基礎는 國民性에 存在해잇다。國民性이 우리의 把握할수잇는 唯一의 超個人的 價値이며 國民性을 土臺로 하고서야 眞正한 個性을 樹立할수 잇다。이것을 土臺하지 안코 何等의 協調를 圖謀할수업고 따라서 眞正한 藝術을 製作할수업다。또 國民協調的 藝術에의 發展은 自然의 過程이며 精神的 共同의 表現인 同時에 結果이다。그러기때문에 藝術의 使命도 如此한 精神的 共同形成을 [illegible]

[illegible] 勿論 藝術의 [illegible] 映畫도 批評의 [illegible] 따라서 獨逸映畫의 [illegible] 國外로 流出하고 國內에는 [illegible] 서서、國際的으로는 [illegible] 의 獨逸映畫는 國際的 地位에서 轉落하얏다。

그러나 여기에 注目되는것은 今年三月五日 [illegible] 된 國立映畫協會 [illegible] 괴벨스의 [illegible] 說이다。

今番 第一回大會는 全나치스映畫關係者 集合下에서 映畫의 [illegible] 企業問題 技術에 對한 나치스政府의 統制方針을 [illegible] 將來의 獨逸映畫의 進展에 [illegible] 重大한 意義를 가지고잇다。알러─·끄로노스타이 指揮下에 우파管絃樂團이 리스트作 『[illegible]』의 演奏를 마치자 國立映畫院總裁 宣傳相 괴벨스는 獨逸映畫에 關한 論議는 藝術統制法規內에서 할것을 宣言한다음 이 大會에 [illegible]

優生學과 優境學 (三)

—遺傳·環境·敎養等에 關하야—

梨花女高敎員 李德象

以上五例를 보면 아무리 다른 環境에서 養育을 밧드래도 그 天性은 變하지 안는다고 斷言할수잇다 다시말하면 環境의 힘이란 도무지 업다고 하여도 過言이 아닐것가티 생각된다。다음은 二卵性雙生兒를 同一한 環境에서 養育하면 어떠케 되는지 알려보자 二卵性雙生兒는 性格도 다르고 能力도 다르고 容貌도 다르고 皮膚빗 眼色、毛빗까지 다른것은 兄弟姉妹間에서로 다른것과 갓다。어떠한 境遇에는 甲은 普通이나 乙은 天才인수도 잇다 如斯한 쌍동이를 同一한 家庭에서 同一한 敎育을 바든 結果를 觀察하면 一卵性雙生兒의 境遇와 正反對方向으로의 所見을 어들수가 잇다。『갈톤』은 다음 二例를 들엇다。

1、어떤 双生兒는 出産後 아주 꼭가티 養育하며 雙方이 다 [illegible] 健康하나 精神的으로나 肉體的으로나 感情的으로나 全혀 달러서 그 程度가 쌍둥이로서 이以上 더 다를수가 잇슬가 하는 생각이 이러날만한 程度엿다고 한다

2、甲은 性質이 溫和하고 陰鬱하며 [illegible] 誠實하고 性品이 조흐나 한번 怒하면 끗칠줄을 모르는 性格을 가젓스나 乙은 그와 正反對로 性質이 [illegible]하고 快活하며 進取的이요 무엇이나 速히 記憶하나 곳이 저버리며 性質이 燥急하야 怒하기를 잘하나 곳 풀려지는 性格을 가젓다 이 두사람은 한결가티 길리웟고 한결가티 敎育을 바덧고 한번도 떠러진일이 업섯다고 한다

市內某女子高普에 今春新入生中 쌍동이가 잇는데 [illegible] 出生하여 至今까지 同一한 家庭에서 자랏고 同一한 普通學校에 通學하여 今春에 卒業하엿다고 한다

第一表

原籍 忠北淸州邑 生年月日 大正十[illegible]年一月二十六日

	姉	妹
身長	[illegible]	[illegible]
體重	[illegible]	[illegible]
胸圍	[illegible]	[illegible]

[illegible] 적고 體重도 적고 胸圍도 적은것을 알수잇다 그래서 모르는 사람은 妹를 兄으로 알기쉽다 容貌는 비슷하지마는 꼭 갓지는 안타 普通學校成績을 比較하여보면 다음과 갓다

第三表

	姉	妹
第五學年	兩人中二番	兩人中一番
[illegible]	五人中三番	兩人中一番
[illegible]	三人中二番	三人中二番

成績도 妹가 姉보다 多少 優良한것을 알수잇다 그리고 性質을 比較하여보면 第四表와 갓다

第四表

	姉	妹
性質	[illegible]	[illegible]
[illegible]	[illegible]	[illegible]

[illegible] 二卵性雙生兒는 遺傳因子가 다르니까 아무리 同一한 環境에서 敎養을 밧드래도 그 個性이 [illegible] 環境의 힘이란 全無하다고 하여도 過言이 아니다 그러나 雙生兒만 가지고 論하지、在의 記錄한 例에 가지例만 가지고 環境의 影響은 조금도 밧지 안는다고 結論을 내리기는 아직 이르다。

왜 그러냐하면 一卵性雙生兒가 제 아무리 꼭 갓다 하여도 嚴密히 調査하면 多少 差異가 잇는 까닭이다。이 差는 遺傳的이 가트니까 環境의 힘이라고 할수잇다。一卵性雙生兒에 잇서서도 同一한 環境下의 性質의 差는 一部는 遺傳에 基因하고 一部는 環境의 力에 基因한다고 할수잇다。웨냐하면 嚴密한 意味에서 꼭 가튼 環境이란 잇슬수 업기때문이다。이제 一卵性 二卵性 兩相의 雙生兒의 環境이 同一하다고 假定하면 二卵性의 變異値에서 一卵性 變異値를 減하면 나머지가 素質에 의한 變異値라고 할수잇다。身長의 例를 들어 說明하면 雙生兒兩人의 身長差의 平均値로 표한것을 變異値 [illegible] 平均變異値라고 하며 수만흔 變異値(百分比로)라 한것을 平均變異値라고 한다。雙生兒는 卵性體性及年齡別로 平均變異値를 求할수잇다 [illegible]

船夫의노래 —詩—

吳章煥

커피─한잔에 온─밤을 興奮하다。
죄그만 게집애를 보는 눈의 疲勞함이여! 실타!
하것만 依持업는 마음은 묵어워、묵이워──쇠줄구러당모양、悔恨의 구렁에 가라안젓고。

이밤이여! 이밤이여!
[illegible]한 멜로디와 춤에 얼려여、
分別업는 스텝은 美弱한 마음을 함부로 짓밟으며、
견딜수업는 괴로움이 [illegible] 바늘처럼 도라가도다。

발길에 채이는 廢品로다。
술잔과 술잔의 조악돌이여!
커피 한목음에 목을 축이여
이제 나는 누구와 悲哀를 相議해보랴。
실다!

젊음의 情熱과 蠻勇을 浪費한다음
頹廢한 마음속에 나의 靑春은 떠나갓거늘、
배를 젓는 사공이여!
씩씩한 사람이여!
비린내에 저은 漁浦에 漂流하야 온─靑春의 航路를 그리지 엇고、
녹쓰른 닷、悔恨의 쇠갈구리는 어두운 海底에 잠기엇거늘、

우중충한 커피잔이여!
맑은적 업는 붉은 茶水여!
누가 나의 녹쓰른 悔恨의 닷을 감어올리랴
한놈 남의 日記를 茶人잔으로 마셔오며
스스로히 제 마음을 속여오거늘。

上顧問

【問】門外漢으로서 日常生活에 必要한 程度의 法律知識을 得하라면 무슨 書籍을 購讀하야만 조켓습니까 下敎하여주시오 (永川邑內 [illegible]生)

【答】京城府鍾路一丁目 東洋大學堂에서 發行한 法律常識必修라는 冊이 잇습니다。

【問】小生은 海員養成所에 入學코저 합니다 海員養成所가 어데 잇스며 試驗科目과 試驗期日을 下敎하여주시요 龍川郡[illegible]山 一讀者

【答】海員養成所는 慶南統營에 잇습니다 受驗資格은 小學校卒業程度요 受驗期는 每年二月입니다 詳細한것은 官報에 납니다 (係)

【問】本人은 英語를 獨習코저 하오나 京城府樂園町에 잇는 英語硏究會의 住所를 좀 알으키시어 下敎하야주시요 慶州邑內 [illegible] 金海光

【答】京城府樂園町 李春洪方으로 하면 連絡이 됩니다 (係)

【問】先生님 奔忙하시오나 左記를 下敎하여주심을 비옵니다 一、[illegible] 二、[illegible] 遂安 SKR生

【答】京城府黃金町二丁目六九番地에 잇습니다。受驗要綱도 거기서 發行하니 直接 무러보시오 (係)

【問】京城府內에 『레스링』敎授所가 잇습니까 其住所名을 下敎하야 주십시요 府內 CHO生

【答】업슴니다 (係)

血氣旺盛해지고 年齡과는 反對로 腦力精力을 도두는 研究

貧血虛弱한 사람과 病人은、容貌든지 活動力이 早老하기 쉽고、長生할수 업스니 쓸대업는 말갓지만 胃腸을 비롯하야、모든 生理的 機關에 根本的으로 勢力을 주어서 機能이 活潑하게 되면 第一에 食慾이 힘신 늘고、消化가 잘 되여 榮養이 조코 살이 찌며 血液의 循環도 조화저서 病身이나、衰弱者도 든든하게 되고、漸漸 元氣精力이 增進하는 고로、年老할지라도 老衰할줄을 몰을뿐 아니라、한번 老衰한 사람이라도、血氣旺盛하야 回春하는것은 事實이지만 이러케 하는데는 滋養劑인 養命酒만큼 조흔것은 업다고 感心되여 더욱더욱 世上에 有名함으로 얻는 體驗해볼일이다

南洋의 이약이

南洋파라오의 아라카페산島의 라구라라고 하는 漁夫가 고기잡이를 하고 도라오는 어느날 안해가 아해를 나엇는대 그애가 너무도 적음으로 나도요리케 적은것이 이러케 것슬가하고 父母에게 孝行을 할 生覺이 나서 그 잡은 고기를 가지고 어머니에게 갓다드렷다는 이약이이다

여러분도 아모조록 年老하신 父母에게 强壯劑인 養命酒를 갓다드리면 퍽 기뻐하실것이다

─島民은 土人의 木刻─

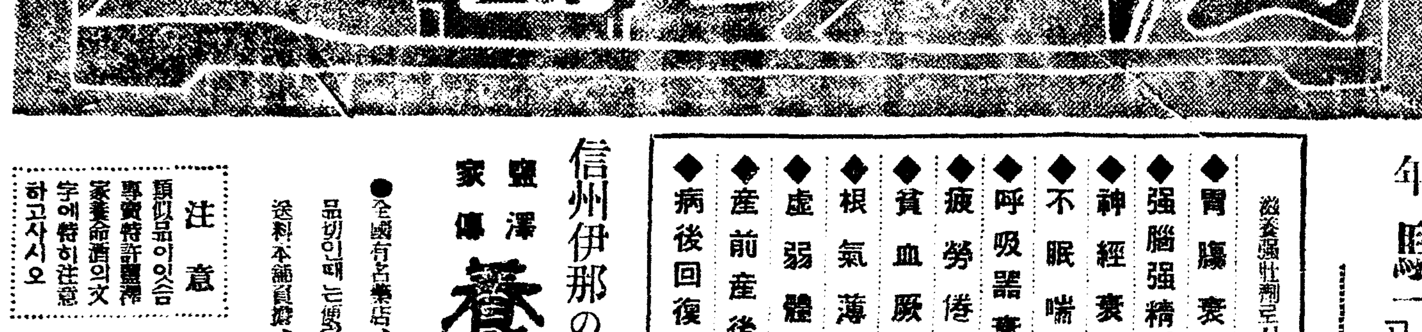

信濃峽谷의 特産

鹽澤家三百年家傳秘釀 高山貴重藥草合釀 深山仙酒

養命酒

名勝地特産 海拔三千尺 산놉고 물맑은 名勝地 信州天龍峽의 天然自然의 風土氣候 가운데서 醞釀한 名物이다

名醫의 家傳 慶長七年에 만들기 비롯한 以來 十八代를 거듭한 家傳秘法으로서 只今에는 그 製法이 日米政府專賣特許로 되엿다

三百年實驗 옛날부터 여러사람들이 實驗하고 이 效力을 確認하엿는데 現代醫學博士 多數의 實驗推奬으로 또한 證明을 하고잇다

滋養强壯劑로서
◆胃腸衰弱者
◆强腦强精의 目的
◆神經衰弱者
◆不眠喘息者
◆呼吸器衰弱者
◆疲勞倦怠者
◆貧血厥冷者
◆根氣薄弱者
◆虛弱體質者
◆産前産後婦人
◆病後回復期等

小瓶 無料進呈

貴重한 深山仙酒로서 芳香美味함은 勿論 마시거도 조흠을 紹介하고저 養命酒試飲用小瓶을 一本식 無代進呈함으로 東京澁谷區上通町四丁目九番地 養命酒本舖 出張所로 申込하면 곳 보냄다 또한 有名藥店에 養命酒實驗者의 感謝狀付寫眞帖이 잇스니 參考로 一覽하시오

信州伊那の谷名産 鹽澤家傳 養命酒 製法日米專賣特許 携帶用 一圓五十錢 大瓶 三圓 [illegible]

●全國有名藥店、百貨店、食料品店에 잇습 品切인때는 便宜上 東京出張所로 注文하면 送料本舖負擔、代金引換은 送料實費를 [illegible]●

信州上伊那南向村大草 釀造發賣元 養命酒本舖天龍館
東京市澁谷區上通四丁目九番地 出張所 養命酒本舖出張所 電話青山五三二八番 振替東京[illegible]番

注意 類似品이 잇슴 專賣特許 鹽澤家養命酒의 文字에 特히 注意하고 사시오

演藝

全米를風靡하는 少年歌手의人氣
듸아나와보-비의出世談

듸아나·따-빈과보비-·부링이라하면 朝鮮서는아는사람이드물것이나 아메리카方面에서는 그人氣가 놀라운아이들이다。

듸아나는 今年겨우열다섯살되는少女며 보-비는 열한살먹은少年이다。

이들은모두 喜劇으로 有名한 에듸-칸다의弟子로서 米國래리오펀에게 사랑을 맛고잇는 어린歌手들이다

이아이들은 래리오歌手뿐만아니라 映畵에 主演하고 잇서서 이들의 人氣는 實로全米國을 뒤흔들고잇다

그들의오늘과가튼 出世를하게되든背後에는 재미잇는이야기가 숨어잇다

에듸-칸다가『재수잇는칸다-』라는 映畵를 撮影하든때 慈善音樂會가 열리엿다 여기에求景간 칸다는 舞臺우에서 노래부르는 어린이를 發見하얏다 재롱도재롱이거니와 목소리가 아름답고 듯는사람으로하야금 눈물을 자아내도록 슬픈노래를 잘불럿다. 칸다는 그어린이를만나서 그가出演하는 라디오放送에나오도록契約을매젓스니 아것이 實로 보-비의 出世한動機가되엿다

그리하야 그週日안으로 라디오를通하야 보-비得意의『산타여!나의모미-』를 다려오려라』와『쏘렌토』를放送한것이成功하야 펜、메일은 鋼산떼미처럼 쌔여드럿다 그는카나다의트론트에서 가난한 商人의아들로태여낫다 어려서부터 그의누님에게 따려단이면서 素人演藝會에出演하야『카로리-느』를 歸하야울고십다』라던지 黑人으로扮裝하야『사니-보비이』를노래하야서 喝采를바덧다 무어이던지 슬픈노래가 그의 特徵이엿스니 뉴-욕의 래디오·씨티·뮤직홀에서『고추잡자리의게울』을 上映하야 女子觀客들이 목을노코 울엇다고한다。

그와 同時에 듸아나·다-빈이 칸다에게 發見된 動機에對하야 칸다自身의 이야기를드르면 이러하다

『어느날 내가 松林에서 런치를 먹고잇스랴니 동모한사람이 偶然한 이야기속에서 팡장한 少女를 보앗다고 말하얏다 나이는 열세살인데 그의 부르는 노래와 목소리는 어른의 목소리 보담 成熟한 完全한 聲音家라고 하엿다

그래서 그어린이를 만나보앗는데 적은 게집애주재에 어떠케 목소리가 조흐며 재롱스러운지 그만 나는 即席으로 契約을하얏다 그래서 昨年九月廿日以來 每週日曜日밤에는 반듯이 放送을 해왓다』

以上으로서 그 어린이들이 칸다에서 發見되던 이야기거리와 지금은 보-이는칸다의養아들 RKO의 專屬이요 듸아나는 유니버살의 專屬으로서 지금市內에서 封切되고잇는『天使의花園』을 主演하얏다。

보-비는 칸다를 가르켜아저씨라고부르며 칸다와가튼俳優가되기를 希望하며 듸아나는 칸다를가르처 미스터·칸다라고부른다

그는 메트로포리탄오페라의스타-되기가 希望이며 보-비觀을 무르면

『보-비와저는 질겁게工夫하고잇습니다 저는 그분이조와요』

보-비에게 듸아나觀을무르면

『네 그女子는 조흔女子입니다』

하고 대답햇다

이들은 레코-드로 映畵로 라디오로 재롱을 世界에 풍기고잇다 (사진은 듸아나와보-비)

라듸오

十二日 (土曜)

◇午後六時三〇分 맨돌린과童謠
一、맨돌린合奏 박닷드의酋長 二、童謠獨唱 가、오빠생각(金) 나、소낙비三兄弟(李) 다、비오는날달마지가자(金) 라、언니오빠목소리(李) 三、맨돌린合奏『크시코쓰의郵便車』
京城音레드링쏘사이에티-
童謠獨唱 金順姬
同 李寶順
◇同六時五五分 어린이新聞
◇同七時 初等國語講座(終) 高橋平次郎
◇어린이와家庭의저녁◇
◇同八時 라디오스켓취 녹음은여름을부른다
新興童人會
指導 鄭英徽
◇同八時二五分 滿洲國音樂(演奏樂器) 笙簫、塤、篪簫、洞簫、橫笛、하와이안기타-、만돌린、색소폰、트럼펫트、오카리나、山東笛、피리、실로폰、鐘、俳琴、洋琴、피아노(伴唱)、오르간(伴唱) 黃材景
◇同八時四〇分 吾獨奏와피아노獨奏
一、吾獨奏 가、故鄕의하늘 나、歲月은지나간다 다、나를미도서요 라、애니、로리
二、피아노獨奏『포스러曲』가、올드、블랙、죠- 나、켄터키호-ㅁ 다、수와니江 라、挽歌 安大善
◇同九時 野談『三代火災』 庾秋岡

第一放送

◇午後〇時五分 (東)二絃琴
◇同六時 (城)講演
◇同六時三〇分 (大)이야기
◇同七時三〇分 (東)趣味講話
◇同八時 (名局)俳諧
◇同八時五〇分 (東)浪花節

十三日 (日曜)

◇午後〇時五〇分 피아노트리오
1、장미꽃이아름다운곳… 레-만編曲
2、메뉴엣트-모-자르트作曲
3、알레그로……오니-르編曲
4、파우스트中에서왈츠…구노-作曲
5、꽃노래……랑게作曲
◇同一時三〇分 레코-드音樂(平壤)
◇同 體育 京城記念競馬實況
(國語)(京城)-京城新設町競馬場으로부터中繼-
◇同六時三〇分 옛이야기『王子된개고리』 李享楨
◇同六時五五分 修養講話 燈指因緣經 中鉉 權相老
◇同八時 (東)피아노獨奏
一、交響的練習曲、作品十三 슈-망作曲 레오니드·크로이차
◇同八時三〇分 一、孔明歌 二、山念佛 三、寧邊歌 四、朴淵瀑布 李翼鳳 金玉葉
◇同八時五五分 흉내 張明浩
◇同九時五分 歌曲 一、界面 二、羽樂 三、還界樂 四、界樂 五、編 金蕉紅 河蓮心 洋琴 金相淳
大琴 金永敏 杖鼓 金一字
◇一〇時 滿洲交換放送-大連- 吹奏樂 一、行進曲 [illegible] 二、圓舞曲 [illegible] 로-멘도-作曲 三、[illegible] 古…롱-라-느作曲 四、歌劇曲 오페라의幻影…로멘도-作曲
滿洲國軍樂吹奏樂團 指揮 高津敏

第一放送

◇午後零時五分 (東)謠曲
◇同六時三〇分 (大連)唱歌
◇同八時 (東)피아노
◇同八時三〇分 (東)歌謠曲
◇同八時五〇分 (大)라디오드라마

十四日 (月曜)

◇午前一〇時三〇分 料理製法 외찜
◇午後零時五分 一、平壤歌 二、小春香歌 三、제비歌 四、船遊歌 許錦桃 金鋼秀
◇同一時一五分 家庭時間 여름과부엌 東亞日報 朴承浩
◇同六時 (大)英語講座(四의二) 竹友藻風
◇同六時三〇分 兒童과先生의時間 朗讀과唱歌 一、航海의話(讀本卷七第十一課) 四年生 二、螢(讀本卷九第十二課)五年生 貞洞普通學校
◇同六時五五分 어린이新聞
◇同七時 講演 最近科學界이야기 中央高普 趙炳俊
◇同七時三〇分 뉴-스、天氣豫報、職業紹介
◇農民데이의밤◇
◇同八時 農村特別講演 李秉奎
◇同八時四〇分 農夫歌 一、農夫歌 二、三節歌 李康泰 金世俊 申快童 金淵洙 趙永學 金錫鶴 成銀珠 金任洙
◇同九時 古談『그중은三子』 申淸居

圍棋對局譜 (1)

本社主催

白七段 廣瀨平治郎
黑二段 丁奎春

一 丁의四
二 巳의十六
三 午의四
四 丙의十六
五 戊의十七
六 丁의十五
七 卯의三
八 己의十六
九 庚의十七
十 庚의十六
十一 辛의十七
十二 辛의十六
十三 壬의十七
十四 壬의十六
十五 癸의十七
十六 午의十三
十七 丙의九
十八 丙의十一

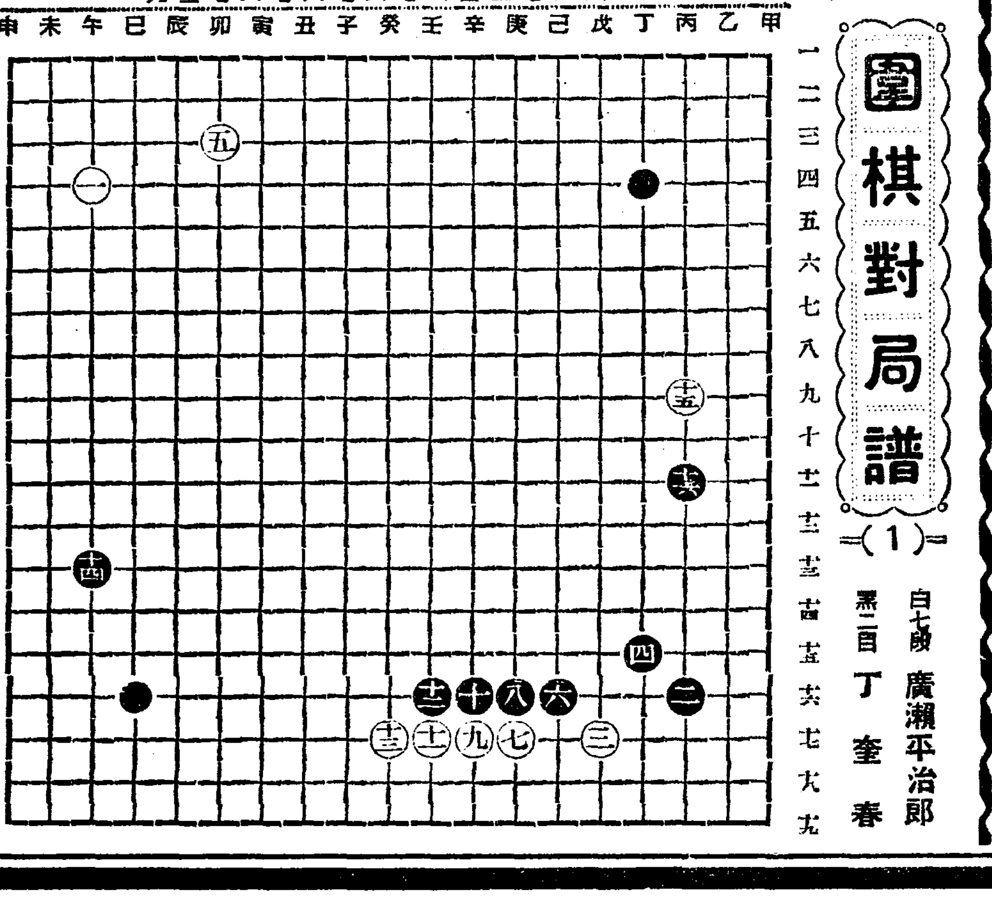

觀戰記

廣瀨翁 年踰稀域 精力矍鑠 碁道精奧 現時高段者多出其門 斯日本棋界之元老也 丁奎春先生 精研斂精 名振一邦 當此對局 無限興味 果何如哉 拜觀席末 翁之端坐凝視落子 手恭莊正合度 宛然脫俗 丁先生之 謙愼自重防禦 毫末不差 執先制勝耶 謙實敷條日(一觀生)

白一小目(星點에一路低下)은 高段者로 先制陣營의 堅固를 取하야 法則이다

黑二、四는 1目의 旣得權을 保障함에 必要한所以이다

白五는 一隅完占後他方에 擅入코저한는緩着이다

黑六으로 一二까지는 取勢上適切이다

黑一四는 丁一〇도 無妨하나 若此에 白巳一〇의 境遇에는 癸四로應하고 白午一四의境遇에는 午九白午七 黑午十二로 應할지라도 何等遜色이無하다

白一五는 時宜適切이다

夏の酒として素敵!

여름철의술로서훌륭

여름에 마서서ポンパン만치시원한술은아마 업슬것입니다 ポンパン은林檎으로釀造한샴판입니다。컵에따르면 거품이올나오는대이것을보기만해도 훨신凉味를感하게됩니다 그우에香氣는 향긋해서 먹는맛은시원하고달며 게다가또살작醉하는듯한맛은참으로 무엇으로形容할수업는爽快한氣分을자아냄니다 그러고 榮養도豐富함으로衰弱하기쉬운 夏節의體力에補給飲料로서도好適합니다 愛飲하시기懇願하나이다

ポンパン
뽄판

ポンパン은恒常차게해서잡수십시요
그맛은一層시원합니다

日本産業最高賞緑綬褒章御下賜
猪印のみとり粉
저인 벼룩 잡이

벼룩 잡자
빈대 잡자
이거한번뿌리고
一家番安住化식히라

安住かとり線香本舖
株式會社 安住大藥房 大阪大仁

明るくて永くもつ
名實共に日本一
日本乾電池
高橋工業株式會社
朝鮮日報 京販 電本(2)一五九七番

●天下의料理業諸位여!
惡醉한손님에게
ノーシン
(노-신)을●

桃花劇場
電(龍)二三三番

◇六月十二日부터二日間!
每日晝夜二回 夜는一時半七時半始映
大衆料金 階上二十錢 階下十錢均一
(待望의巨篇大公開)
◇리히알드社프러덕金日本語全發聲版!
世界大動亂
監督……구스다프·마아야氏
實戰指導獨逸陸軍
구흐크大佐·피유라中將
獨逸陸軍省後援大名篇!
◇차프링프러덕金超特作日本語版
喜悲劇 차프링키드
監督·原作·主演……차키쿠-깡君
◇마키노超特作全發聲版
時代劇 忠治活殺劍
監督久保爲義氏
主演……淸水英太郎氏 駒子孃

그의自敍傳
李光洙著 長篇小說

最新刊
堂堂五百頁大冊
定價壹圓三十錢
書留送料 十九錢
◆本社出版部의最低廉價發行◆

朝鮮日報紙上에連載되엿든 春園李光洙氏著 長篇小說 그의自敍傳이 刊行되엿다。이小說은 作者에게잇서서 가장意義잇는 作品인것은 勿論이요 近世朝鮮의 面貌가 이小說을 通하야 如實히 나타나잇는 點에서 朝鮮靑年은 누구나 읽어둘 必要가잇는줄안다。

『그』는 果然무엇을 雄辯하고 또한 告白햇는지 자세히들으라。

이책이야말로 春園이아니면 쓰지못할 獨特한 作品이다。

제말

그의 자서전은 어떤 산사람의 자서전은 아닙니다。더구나 나자신의 자서전은 아닙니다。그러나 [illegible] 의미로볼때에는、내자서전이라고 할것입니다。왜 그런고하니 그중에는 내개인적 경험이 많이들어가기때문입니다。똑바로말하면 [illegible] 소설에 필요 [illegible] 개인적경험 [illegible] 입니다。이야기꾼은 결코 제이야기를 아니하는법입니다。다만 이야기에 흥미를더하기위하야 [illegible] 왜그러냐? 그것은 제 이야기를 똑바로하자면 남이 부끄럽기때문입니다。저자신이 부끄럽기때문입니다。그러나 그의자서전에 나는 다른 인물들을 대개는 실제적인물의 그림사라고 보시도록하고 생각합니다。

李光洙

今日一齊發賣!

京城府太平通一丁目六一番地
朝鮮日報社出版部發行
(振替口座京城五八七八番)

中部版

產米增殖에併行 品種改良에도注力
京畿道에서稻種更新을計畫
質的量的의兩全企圖

각도농무과(農務課)가 제일선이 되어 산미증식을위하야 비료의 배합개량이라든지 수도(水稻)의 품종을 향상시키는데 주력하고 잇스며 그실적은 해마다 나타난다는데 경기도농무과에서 도 수도우량품종자갱신(水稻優良品種子更新)을위하야 매년그지도를 철저히하고저 금년도내는 이만삼천원의 예산을 세워가지고 이것을 실시하고잇다한다 즉현재경기도내에는 이십만정보의 수도답(水稻畓)이잇서서매년간농가로하야금 그품종을 우량한것을 사용케하고잇스나 일반농가에서는 질보다도 량적으로 산미를 하는경향이 잇서서질적으로 저급해지기때문에 수출상 다소의 타격을받고잇다는것이다 그리하여 경기도에서는 이점을 고려해가지고 매년 수도품종의 우량종의 원종(原種)을·수원시험장에서 사드려다가 다시 경기도농사시험장에서 시험해본후 다시 우량종자를 널리 각 농가에 배포하기로 되엿다 금년에는 우선 오만정보에다가우량수도종을 파종하게되엿다한다 그리고 이수도품종개량은 매삼년만에 한번식 거행하야 질적으로 그향상을 도모하는동시에 량적으로도 우량한산미를하기로되어 이에대하야 경기도에서는 예의연구를 거듭하는중이라한다

衛生映畵公開

【蘇萊】 부천군소래경찰관주재소(富川郡蘇萊警察官駐在所)에서는 금번에 들어 여기저기에서 전염병이 발생함으로 이를방지하기에 먼저 노력을하는 일반일반에게 위생계선을 시키기위하야경기도경찰부 위생과에 전염병화를 일반에게 공개하기로 되여 오는십삼일오후칠시부터 소래공회당에서 위생에대한 활동사진을개최하고 일반에게 무료관람을시킨다는데 다수관람하기를바란다한다

五個月間小作爭議 벌서八百件突破
昨年同期에比하야八倍로激增
喧騷한江原道農村

【春川】 지주의무리와 소작인들의반항으로인하야 년년소작쟁의(小作爭議)가 늘어간다함은 중언할필요조차업는사실이다 춘천(春川)일대는 소작인들이 비교적우매하고 경지면적(耕地面積)이적음으로 일종지주의 세력이당당하여 소작료(小作料)관계도추수의반이라칭하나 비료대(肥料代) 금리(金利) 그외인건비(人件費)이것저것전부를 소작인(小作人)이부담하고나면 지주(地主)측 소작인(小作人)상의비례가됨으로 근자에이르러 지주와소작인간에 불화가심하야 금년에들어 소작쟁의(小作爭議)만 벌서팔백여건으로 작년보다 팔배가증가되엿스며 내용은 모다 소작료문제와 이에반한 소작권이동문제이라고하니 춘천군내의 지주와 소작인간의사정은 가이 엿볼수가잇다 더욱이금비(金肥)문제에잇서서 종래는 소작인이 전부부담하고 이에대한융통자금의 금리까지소작인의부담으로 되여왓는데 이와가틀은 소작인의부담이 과중하다하야 지난삼월말에열린 지주간담회(地主懇談會)때에 부성의한소작인은 막론하고 금비(金肥)를소작인과 지주가 반부담하기로 작정이되엿는데도불구하고 비료구입시가되여도 지주측에서는한등의성의를보이지안코여전히 폭리를탐하는 모양이니이에대하여는지주각자신으로서 맹성함이 필요하며 소지주들은 대체로대지주들의 태도여하관계가 적지 안흐나 속히 대지주 몃사람의 솔선리행함이 올타고 일부의여론이 자자하다고한다

동무와言爭끝에
少年激憤自殺
開城附近鐵路에飛入慘死

【開城】 지난 십일밤 경성역에서 출발한 제일백구호의 부행렬차가 동열한시 십분경개성부내 남본정(南本町) 경덕궁(景德宮)부근을 통진해올때 나히이십세가량 되여보히는 소년한명이 돌연 선로우에 뛰어들어 무참한 죽엄을하고말엇다 그는 현주소 부내궁정(宮町)오백일번지에두고 방금 모병원에 급사로 다니는 김성환(金成煥)(一七)이란 소년인데 오늘날 그가죽게되원인은 그날밤동무와더부러 사소한 감정에싸홈을하고 분함을참지못하야 그와가티 죽고만것이라한다

京城과開城에서 洋靴를專門窃取

【開城】 본적을 론산군강경읍남정(論山郡江景邑南町)에두고 일정한주소가업서 떠도라 단이는 홍완표(洪完杓)(二三)는 지난구일 오후팔시경부내 서본정(西本町) 삼백구십일번지 박연화(朴蓮花)의집에 침입하야 침방에 노힌탁상시계한개를 훔처내여 임질하려다가 경찰에체포되여 여죄를 문초한결과 그는지난이월까지경성가회정(嘉會町)계정(桂町)수은정등을 무대로 남의집개실을 노리든 구두전문절도로직업을삼어오든자로 지난오월초순부터는 개성으로 절도행각을 와가지고 경정(京町)일백팔십륙번지 이유희(李潤姬)집 부억에 칩입해서 은수저한벌을절취햇스며 십일 오후삼시경에는 남산정(南山町)도덕정(道德井)약수터에서 상업학교학생의 사전(시가이원)한권을 절취하고 십삼일오후 칠시경부내 동본정(東本町) 이백륙십번지 공영조(孔榮祚)방에침입하야 진유세면기(眞鍮洗面器)한개를 절취하야 부내 북본정(北本町) 박치호(朴致鎬) 전당포에 삼원오십전에입질한사실도자백하엿다

放課後陸上競技 素砂公普에서

【素砂】 경인선소사역전 소사공립보통학교에서는 한동의 신체를 단련하는동시에 체육사상을 보급시키기위하야 매주일에 두번식 전교학생을 총동원하야하학후에는 륙상경기(陸上競技)를 맹렬히 연습하는중이데 아직은 별로뛰어나는 기록(記錄)이 업스나 장래는매우기대된다

姜안치고本妻逐出

【京城】 지난구일오후열두시경에 한남정양진고개에는 몸에피투성이가된 이십오륙세된부인이 아이를안고 울며불며 고개를넘고 잇섯다 그는보광정이백사십번지 김태준의 장녀김보운(二三)인데사변전에 한남정(漢南町)이백사십번지 신덕준(二七)과 결혼하야살어오든중 아해하나까지 작년에나엇는데 수년전부터 남편이변심하야 날이갈사록학대가 심하야딸여내쫓기를 사오차나하엿다 그러나본가에돌아오니 먹을것이업고 입을것도업서 엇지할방도가 업서서 다시남편에 회심하기만바라고 시가로가고 오지안하엿섯는대 이번에는 철옹방에다 두고 이와가티 유월이날자도를따러내쫓친것이라한다

洪川蹴球團遠征

【洪川】 약진홍천의 운동열은날노하상하고 잇는동 홍천체육협회(洪川體育協會)축구부선진(選聯)일행은 지난십오일오전팔시에 본보홍천지국 후원으로 영예의 희망을가득실고 금번강릉(江陵)에서 개최되는 관동 축구대회(關東蹴球大會)에 참가코자 조도원(趙敎源)씨인솔하에 출발하엿다

病中慈母의哀願
죽기前에맛나보자고
仁川某工場은電文을默殺?

【仁川】 병중에서신음하든가 세상을떠나기전에 만나게하야달나는 모성애가 넘치는애소장을 진주군리안면대현리(晉州郡梨安面大峴里)엄옥순(嚴玉順)(二〇)은 방금동양방적인천공장녀직공으로 동기숙사에 투숙하고잇든바 얼마전부터 그의모친김씨(金氏)(五〇)가 병중에서 위독하니 귀가하라고수차 타전을하얏스나 종시 귀가치아니한다하야 그의모친은 맛참내 인천서에 병석에서나마 만나게하야달라는 애소장을제출하얏다는데 전하는바에 의하면 사감이나 휴은공장내에서 전문을조사하는대가잇슴으로 직공의귀가를두려워하야전보를감새엿는지도몰은다하야 공장책임자에게 비난이놋다

勝訴한地主得勢
六十戶에撤去命令!
上仁川驛前住民은上告準備

【仁川】 상인천역전룡강정(龍岡町)일번지일대를 해안정(海岸町)토거(土居)씨가 매립한후 이를주민들에게 륙십오원내지팔십원의고가로 주민에게 매도코저 하얏스나 여의하게 진전되지아니함으로 마침내 철거를 경성지방법원에 제출하얏든바 주민일동이 패소를당하게되얏다 가고만장한지주는 주민륙중수명동지를 매매교섭을하엿든바 아모려한고가를 주드라도 현주민에게는 절대팔지안켓다하며 소송비용까지 청구하며 따라서 철거하라고 추상가튼호령을 할뿐임으로 이전비는커냥 이전후보지쫓차 정하지못한주민일동은 무리한지주의 올문에 참지못하야 결속하야 상소할예정이라한다

東廟鞦韆大會

시내동대문밖 숭인정(崇仁町)청년회의 주최로 제이회 현상추천대회를 오는십삼일(음오단오)부터 삼일동안 동묘광장(東廟廣場)에서 개최한다는데 상품은 일등으로부터 실등까지 주기로하엿다하며 그날은 연강일대의 추천선수들이 모히여자웅을 결하기로 하엿다한다

水田除草機發明
仁川趙南洙君의研究

【仁川】 전인구의 팔할이농업인 농업조선에 들녀오는 쾌소식!! 농번기를당하면 향상농구의불충분으로 허다한인력만 소비하고 잇는것은 재초이다 간간히제초기가 발명되얏다하야도 사용에 불편을 늣기여 아모리한 혜택도밧지못하고 잇는데 인천부도산정(仁川府桃山町) 조남수(趙南洙)(三一)군이 다년연구에 로심초사한결과 맛참내 새로운수전(畓)제초기를 발명하고 방금특허국에 신안실용특허를 출원중에 인허되리라는바 이는사용인일인으로 능히오명의능을늘내일수잇다는데 가격도저렴하야 이룰발매키시작하면 농업계에 큰 센세이슌을 일으키리라하야 사게의인기는 비등하고잇다한다

柳梧洞市民運動會

【素砂】 경인선오류동(梧柳洞)에서는 단오(端午)의 가절을마지하야 오는십삼일에 시민대운동회를 개최하기로하엿는데 그날에는 소사와오류동사이의 마라손도잇스리라한다

剩餘勞力을活用 農家의增收圖謀
馬糧과堆肥로野草를採集
始興郡에서極力奬勵

【永登浦】 현하조선농촌은 여잉로력(餘剩勞力)의 리용여하에따러임추이 선인들이(?)을대보지 못하든 유리한자원이 얼마든지 잇다 야초의리용가튼것은 록비(綠肥) 퇴비(堆肥) 가축사료(家畜飼料) 연료(燃料)등 년년그소요수량을 증가할뿐인데 해가업는한 그채집을 장려하야 농가의 록비퇴비의 증산시용가축사료의 증식군마용 건초공급에 의한현금수입의 증가를도모할계획으로 시흥군(始興郡)에서는십일일 오전십일시부터 각면권업담임자를 소집하야 건초조제타합회를 개최하고 一、野草의利用 二、野草의適期刈取奬勵 三、各種飼料의利用厚生을圖謀할것 四、軍馬用乾草購買 등에대한 기술적지도타합이 잇섯는대 당일은 군부로부터 평전소좌(平田少佐) 도농회삼본기수(杉本技手)등도 립석하야 건초방법기타구매상의 참고사항등의 설명이잇섯다 그리고 시흥군의 작년도군마용건초공급은총수량 록만구천일백구십삼관으로 그대금이 사천륙백이십원구십전이엇고 금년에는 십만륙천오백륙십칠관으로 약칠천오백여원에달할으로 농가부업으로서도 상당히 유리하다고한다

始興農村撮影
總督府映畫班이

【永登浦】 총독부에서는 이중대시국에 림하야 일종 농민생활의 개선을 도모하고저 우선종래 조선의 전통적습관에 의한 갖종의례는 너무나 허식이만코 낭비하야 의례(儀禮)의 본질을 몰각할뿐아니라 이로말미암아민중은 분수에넘치는 비용과 귀중한 시간을 랑비하야 시대의 진보에 역행하는현상으로 그페해가 실로 막대함을 통절이늣겨서 전년에 의례준칙을 제정하고 이것을 도군면등 각지방 관공서를 통하야 죽접 농민들에게 선전실시해오는터인데 이번에 그방책을 더운 적극적으로 실행하기위하야 혼상제(婚喪祭)등 세가지 례식을 개선할 목표로 총독부영사반을 지난칠팔일간 농촌진흥의 실적이가장 현저한 시흥군 남면(始興郡南面)각개생부락을 본부대로 면직원각진흥회간부등을배우로 선정하고 총일원삼백여명을 출동시켜가지고 농촌의경치모심는광경 중견청년회의의 장면기타농촌의특이색을 촬영하엿는데 이레준칙영화를 촬영하엿는데 이것이완성되면각지방으로 순회하며 대대적으로 선전하리라고한다

大仁川建設理想
工場地區와住宅地區로兩分
工業都市化計畫進捗

【仁川】 인천부에서는 대인천건설(大仁川建設)에잇서서 부역(府域)을 확장하는동시 모든시설을 착착진척식혀 공업도시화(工業都市化)를 위하야 각종대공장을 유치(誘致)하는 일방도시계획령(都市計畫令)실시에 반하야공장지구(工場地區)와 주택지구(住宅地區)를 구분하야 리상적(理想的)대인천건설을 목표(目標)로최근 인천부당국에서는 그지역(地域)을구분하야 가지고총독부(總督府)와 타협중이라는데 그대략을 드른바에의하면 북부(北部)로는 화수정 송현정 만석정(花水町、松峴町、萬石町)남부(南部)로는신편입구(新編入區)화의정(錦賢町)일대를 공장지대로 정하고 동부(東部)로는 신편입부구대화정(大和町)수봉산남단(壽鳳山南端)을 중심으로일출정앵정대화정(日出町、櫻町、大和町)을주택대로정하고 방금본부와 절충중이라고하며 더욱이 수봉산남단을 신설공보교(公普校)지구를 목표로 리상촌(理想村)을건설할계획이라고한다

議政府에小火

【楊州】 지난십일일오후다섯시경 양주군시둔면의정부리송석환(楊州郡柴屯面議政府里宋錫桓)의집에서 불이나 일시는 큰혼잡을이르켯스나 즉시진화하얏다는데 원인은 불을때다가 묵걸너간새 나무에 불이붓터 집응으로 연소된것이라한다

金剛山에觀光施設
東京"올림픽"에압서서
探勝道路와茶屋等을新設

【春川】 세계적명승지 금강산(金剛山)에 여러가지의 인위적시설(人爲的施設)을 가하야 금강산회를 해외거니와 특히 동경(東京)에서 개최되는 세계올림픽대회를 삼년뒤로 남겨 노코 그때에 세계각국에서 수만혹은 관광객이 몰려올것을 예상하고 그전에 만반준비를 마치고자 벌서부터 금강산협회(金剛山協會)에서는 신기사업을 계획하고잇다 이제 그내용을 듯건대 구룡연(九龍淵)에는 약구천원의 경비로 차집(茶屋)을 신축하고 외금강(外金剛)에서 구룡연에오는 탐승도로 약팔키로를 개수하며 비로봉(毘盧峰)우에 지도반(指導盤)을 설치하야 안내자가 업서도 각봉오리를 일목요연하게 알수잇도록하는등 내외탐승객에게 여러가지의 편의를줄만한설비를 단행하기로하엿다

富川麥作도豐作 八割以上移秧

【素砂】 작년에는 여러가지재앙으로 고통을받든 부천군하일반농촌에는 기뻐을마지하지못한다고한다 즉금년에는 요사이보리고개를넘하야 보리가익어서 파부쳐지는이때에 찰기가조와서작년의배액을수확되리라한다 그리고 모든 벌서팔할이상을심어엇다한다 현재남은곳은 고원지대뿐인데 비가좀만오면 곳곳나것다한다

洪川邑에雨雹!
麥作에被害多大?

【洪川】 지난十一일홍천읍일대에는 쏘다지든 소낙비가동영시이십오분에 갑작이 우박으로 변하며 쏘다지드니 오후두시 오십이분에 또우박이쏘다저쌔히엿섯다때 아닌우박이라일반농민들의 간담을서늘케하고 수년래로 처음잘되엿다는보리도 피해가 불소하리라한다

地方人事

◆宋英顯氏(素砂公普訓導)新任人事次本報富川支局來訪
◆佐野正義氏(素砂部長)今般西大門警察署榮轉人事次本報陂谷支局來訪

001365

頭痛이잘낫는名藥

有名한醫學博士 森田資孝先生推奬

ノーシン 노-신

●머리가 갈러지는것가티 몹시 아플때!!
●바눌로 쑤시는것가티 골치가 아플때!!
그리고 머리가 아프지안흔래도
眠이 不足하거나 過度한讀書로睡
술을過飮하고 餘毒으로 氣分이조
치못할때나 머리가무겁고 흐릿터분할때나
언제든지잘낫는名藥입니다 만일頭痛으로 괴롭거든이지마시고노-신을꼭한봉만잡수어보십시오 하는듯김을 가진뿐아니라 아조머리가—

明快해집니다 이러케기묘하게 잘듯는것이 노-신의 가장 자랑할만한 特徵입니다 平時에 服用하신대도 決코 害롭지는안사오니 安心하옵시고잡수시고 더욱 家庭常備藥品으로 언제나떨어치지못할뿐아니라 이러한 良藥은 아모조록 우리同胞에게 만히宣傳하야서 頭痛으로 苦生하시는분이게시거든 꼭이 노-신을服用하도록가르처줍시다 노-신은 어느곳을勿論하고 各處藥店에잇습니다 요사이 노-신과 비슷한 藥品이만히나와잇사오니 잘못하면속히기쉽습니다 사실때 登錄商標 帽子印잇는ノーシン에 잘注意하십시요

藥價 四包入 二十錢 七包入 三十錢 十二包入 五十錢 廿八包入 一圓

名古屋市東區京町二丁目
發賣元 荒川長太郎合名會社
振替名古屋七五三番

本社平壤支局 一〇四四番

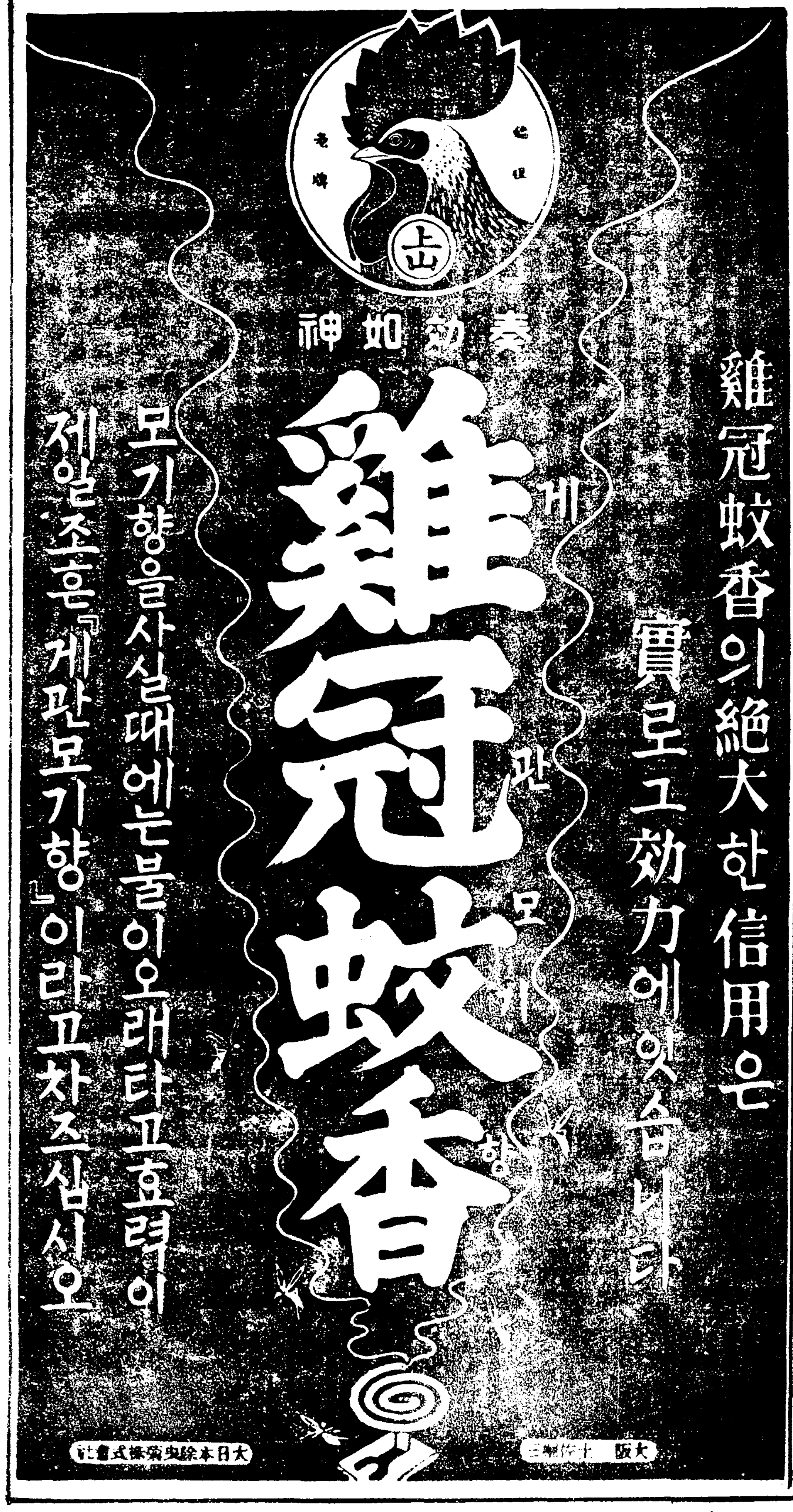

十二日부터特別封切
每日十時半 一時半 六時半
◆와-너-내숸날超大作
原作윌니암쉑스피어 作曲메리스멘델손 監督막스라인할드
여름밤의꿈
◆와너내숸날超特作
世界最大의夢幻喜劇 絢爛豪華典雅그리고優美
監督레이엔라이드 主演조이뿌라운
질알쟁이도라타
멕이아가리-世界第一의美男子조이뿌라운先生破天荒의脫線挑戰劇
◆東和商事映畵特別提供
滿鐵鐵路總局製作文化映畵
秘境熱河
(次週는名篇)
二國旗下에흘린간첫사랑思春調
團成社

經濟解說

金不安의實相 (5)

金翰容

以上을 綜合하면 金騷動의 根本原因은 世界金産額의 激增과 金의偏在가 그根本原因으로 이것이 金價引下說을나코 金價引下說이 金騷動을惹起하엿다고 할수잇다。그러나 이中에서도 世界金産額의增大라는 事實보다는 金의 偏在傾向이 아말로 最大原因이라고 할수잇스니 如何히 金産額이 激增되엇다하드라도 從來와가티 各國이 赤字財政의增大나 貿易入超에對하야 第一義的考慮를하고 正貨準備를 死守하고저 金의 國外輸出을 禁하고잇다면 今日과가튼 金의 偏在가 露見되지안햇슬것이오 金의 偏在傾向이 今日과가티 深刻化하지안햇드면 金價引下說도 出現될根據가 업섯슬것이다。그러면 이偏在傾向이 深刻化하게된原因은 어데잇느냐。[illegible] 産金增加가 顯著한 蘇聯의 金賣出이 잇겟고 또 金블럭崩壞前後에 過多한金의流出을 보게되어 平價를 切下하고 三國通貨協定을한後도 佛國의赤字財政은 是正되지아니하야 今月三日의 危機를 격고도 再流出은 不可避일것으로 보이게된 佛國의 財政狀態도 또한原因임에는 틀림업스나 그보다도 가장큰原因은 世界列强으로하여금 軍備擴張에 狂奔케하고잇는 國際的政治經濟情勢인것이다。即 軍事의 危機를 刻刻으로 痛感하고잇는 列强으로서는 金이 언제까지나 貨幣로서의 重大性을 생각코 國內에 保有할必要를 認定치안케되엇다。即戰備完成을 爲한 生産力擴充이 아말로 各國의 가장 必要에 明迫된 緊急한 要求이므로 이 生産力擴充을 爲해서는 金의 流用을 許容치아니할수바께업는 事情이되엇다。蘇聯의 金賣出이 그러하고 日本의 金現送이 또한그러하다。이와가티 金의軍事的意義가 새로운 推移를보이게된곳에 原因을 차즐수박게 업슬것이다。

그런데 米國은 債權國인 關係로 外라 資源이 豐富한 關係로 國際收支上 受取計算超過狀態인데다가 政治的으로도 安定되어잇기때문에 資金은 米國에 流入하는傾向이 顯著하게되엇는데 이傾向에 投機的思惑도 加하야 浮動資金은 過度히 流入되는 關係로 伊獨等諸國이 金涸渴에 苦痛하는反面에 米國은 浮動資金의激增 即 金流入過多로 苦悶하게되엇다。即巨額의 外資流入에 依하야 일어나는 銀行의 過剩準備增大는 同國의 信用膨脹을 促進하야 이른바 金인플레와 이에 依하야 激成될 物價騰貴로 國內經濟界를 混亂에 빠지게될 憂慮를 生하게되엇다。米國은 이미 昨年十二月에 外資流入의 激增에 依한 인플레 惡化를 念慮코 流入金을 不健全한 信用膨脹에서 除外하기 爲하야 所謂 不活動金勘定을 設置하엿다。이 制度는 從來와 가티 金買入을 爲하야 金證券을 無制限發行하게되면 信用膨脹의 危險이 增大되므로 流入되는 金에 對하야 大藏省證券을 發行하야 이것을 買上하기로 한것이다。그런데 이不活動金勘定은 累增傾向을 밟아 今年四月末에는 五億六千[illegible]萬弗의 巨額에 達하엿스며 最近의 [illegible]에依하면 現在에는 이미 九億弗을 突破하엿다고 傳하니 이것만으로써 보드라도 米國에의 金流入이 얼마나 巨額인지 可히推測할수잇다。이리하야 昨年十二月에 百十二億五千八百萬弗이든 金保有高는 今年四月末에는 百二十[illegible]億에 達하고 最近에는 百二十[illegible]億弗을 突破하엿다고하니 이金保有高의 激增에伴한 不活動金勘定의 累增이 아닐수업스니 米國의 財政도 巨額의赤字로 去四月末까지의 十個月의 一九三七年度의 國庫現計는 歲入四十億[illegible]萬弗, 歲出六十二億四千六百萬弗로써 歲入不足이 二十一億[illegible]萬弗이란 巨額의 赤字로 [illegible] 金買上을 爲하야 短期證券을 市場에 賣出하는것은 必然的으로 公債消化에 惡影響을 주어 公債發行에 困難을 加하게되는것이니만큼 九億弗을 突破한 不活動金勘定의 膨脹은 米國政府의 一大重荷일것은 勿論이다。이리하야 不活動金勘定이 現在와가티 激增傾向을 밟게되면 金問題는 米國財政上의 더할수업는 重大問題가 되지안흘수 업슬것이다。(계속)

織物工業獎勵 助成方針確立

當面의 織物生産事業化方策 各道産具體的檢討

技術官會議開催

總督府殖産局에서는 最近織物工業의 勃興에 伴하야 獎勵及助成方針을 確立키爲하야 來二十二日부터 三日間各道織物關係技術官二十六名을 招集하야 第二會議室에서 穗積殖産局長統裁下에 織物工業協議會를 開催하기로되엇는데 同會議는 四、五年間開催치안은채 最近에至한것이다 最近朝鮮의 織物工業이 顯著한飛躍을 하는中이므로 織物工業에對한 總督府의 方針을 確立할것으로 注目되는바 會議의 中心議題가될것은 如左하다 한다

▲報告事項

最近의 副業的機業及中小織物工業(메리야스工業을包含함)의趨勢

▲協議事項

一、副業的機業의獎勵에關한方策

一、副業에依한 織物生産을事業化케할方策

一、中小織物工業(메리야스工業을包含함)의助成에對한方策

一、各道産織物에對한具體的檢討

大人絹會社 朝鮮에進出

各地에工場建設中

鐘紡、日紡에이어서 人絹進出計劃은 소리만컷섯스나 마침내 如左히 各社가 各其進出計劃을 進行코잇다한다 即

▲日本레온=工場敷地를 物色中이든바 仁川에敷地를 買收키로內定하고 今秋부터 着工할터인데 用水問題로 目下折衝中이다

▲帝國人絹=南朝鮮、湖南 北朝鮮各地를 物色中이든바 北朝鮮으로 內定한듯하며 아직 嚴秘에附하나 工場用品其他의發注를 行하고잇다

▲倉紡人絹=工場을群山에決定하고 五萬坪의 敷地買收를終了하야 今年中에 着工한다

▲太陽레온=開城近郊에 敷地買收를 終了하얏는데 同社는스테ー플파이버工場이다

朝銀支店長會議

朝銀에서는 十二日午前十時부터 朝鮮內支店長會議를 開催하고 加藤總裁의 訓示가잇슨後 諸般業務上 事項에對하야 協議하얏는데 支店長出席者는 十三名이엇다한다

產組、農會、殖産契等 農村金融、事業圓滑上 農振課로移管!

總督府에서는 農村産業金融과 事業의圓滑을 期하기 爲하야 在來所管局課를 달리하는 産業組合 農會及殖産契를 一括하야 農林局農村振興課에 移管하기로 內定하고 一兩日中에 正式發表할 모양이라한다

郵便利子年額 百三十三萬圓

京城貯蓄管理所의 郵便貯金年度決算은 本月中에 終了할豫定이엇스나 同所所管의 貯金原簿數는 三百十一萬七千口、預入高四千五百萬圓에 達하야 元金에 繰入될利息은 總額百三十三萬圓이라 한다

勞賃續騰

朝銀調査五月中의 京城勞賃指數는 一七二‧五포인트로 前月中의 指數에比하야 五‧五六포인트 前年同期에 比하야 二五‧六三포인트의 激騰이다

業種別騰落內容

業種別로 前月과 對照하면 騰貴는 中國木手와 朝鮮人미쟁이 二種이오 其他는 不變이다 前年同期와도 變化업시 保合인것은 朝鮮人木手、表具師、목도人夫 日本內地人人夫의 四種이다

水産製品 檢査期間

總督府水産製品檢査所各支所檢査期間은 如左히 決定하얏다

▲仁川支所 群山出張所 八月—十月 龍湖島出張所 二月—四月

▲釜山支所 [illegible]出張所 六月—[illegible] 麗水出張所 七月—[illegible]

▲清津支所 [illegible]三月 西水羅出張所 七月—十[illegible]月

東邊道産業鐵道 滿鐵에서建設

【大連十一日發同盟】滿鐵에서는 十一日午後二時부터 大村副總裁以下各理事가 出席하야 重役會議를 開催하고 佐藤理事로부터 東京에서의 東邊道産業鐵道建設에 關한折衝結果에 對하야 詳細報告를 聽取한後 原案대로 一億五千[illegible] 듯하다

米資中止說虛報

米穀應急低利資金의 朝鮮融通中止說이 傳하야 總督府와 金融機關其他의 神經을 날카럽게하얏스나 十二日米穀研究會에 東京處로부터온 入電에 依하면 如左하야 低資融通中止는 虛報인듯하다

過般預金部運用委員會에 拓務省으로부터 米穀應急資金及肥料資金의 融通을 提案하얏든[illegible]

米移出二割四分減 米移入은十九割激增

◇…粟輸入三割七分減少

米粟出入累計

六月上旬米移出高는 十八萬千六百九十二石으로 比前年同期 八萬一千四百九十八石減이오 昨年十一月以降移出累計는 五百五十七萬九千九百九十一石으로 比前年同期百七十一萬四千百二十一石 即約二割四分減에 相當하다。

米移入은 六月上旬에 三百四十四石 累計十一萬八千四百六十五石으로 比前年同期 [illegible]石 即十九割大激增이다 다음粟輸入을보면 六月上旬은 三萬二千四百三十二石 累計六十二萬[illegible]石으로 比前年同期 [illegible] 二十二萬一千五百七十一石의 大減少이니 即三割七分의 減少이엇다。

米移出減 米移入增의 原因은 朝鮮凶作、日本內地豐作關係이며 粟輸入減은 粟高로 雜穀移入이 만허던때문이다

日銀利下說 國債擔保貸引下

京城某處入電에 依하면 日銀은 今回 國債擔保貸金利現行一錢을 九厘로 引下하기로되엇다고 傳한다 國債는 現在 九厘九毛로밧게 돌지안는데 一錢貸出金利로는 五毛의損이되므로 日銀이 國債消化政策으로 利下하리라는것인바 實否는 不明이라한다

藏相目下硏究中

【山田電話同盟】賀屋藏相은十二日午前九時九分宇治山田驛着 外宮內宮에 新任奉告의參拜를 行하엿는데 同藏相은 日銀의公債擔保割引利率引下說에對하야 如左히말하엿다

公債의消化가 念慮이나 國際收支만 維持된다면 多少의消化難은問題가아니다 日銀의公債擔保割引利率의 引下에對하야는 硏究範圍에屬하나 早急히行할지 아직무어이라말할수업다

週間大勢

株式

前週末에 過히 買込한 反動도 잇고 廣田氏企畫院總裁決定과함께 財經策이 馬場氏의손으로부터 떠낫다고보아 賀屋財政에 對해安心하기 始作한것이 多少나마市勢의 堅味를助長하엿는데 때마츰 三品은 上海高와 貿易統制豫想으로 依然硬化하엿스므로 鐘新의一角으로부터 反騰하기始作한것이 紡織株、人絹株의 好轉의動機가되고 日曹系諸株低落一巡과함께 雜株에는 一般的으로 買氣가 엿보여 株式市場은 總體的으로는 硬化模樣을 보이게되엇스나 貿易의入超累增으로 人氣가 多少損傷되고 市場人의 騰落을 떠나지 안는 統制強化의 觀念으로 東新은 依然 鈍重하야 鐘新은 [illegible] 鈍化하야 終始保合을 繼續하엿다 整理가 未盡하다는 悲觀說 東京取組의 上短下長을 悲觀視하는이 長期當限落後가 아니면 市勢가 업다는說、夏枯說等等 悲觀材料를 云하면서 買人氣는 依然强하나 環境도 一般으로 好轉하야 生絲綿絲高는 無上의 好材이오 中國인플레에依한 輸出貿易增進豫想、産金政策의 强化等強材도 업는바아니나 비록 保合이라할지라도 過히 實需筋地는 엿보이나 하야 緩慢한步調로 押目은 또 잇슬것이나 市勢는 回復途程을 밟을것이아닌가하는것이 强氣側의市勢觀이다。

期米

前週末 嫌氣投로始作되던 崩落場面은 朝鮮內의 甘雨로 다시 順氣禮讚人氣를물러 市勢는一轉 下分岐가되어 數三日의 瓦落으로 阪地先物三十二圓五十八錢 仁川先限三十一圓三十八錢의低價를 示現하엿다가 低價에는 利喰物과 强氣의買支도잇서 目前은 低落一巡形이되어 少戾商狀을 보이게되엇는데 買米事情으로보아서는 需給이 그다지 樂觀이아니나 麥豐樂觀도 잇고 또오랜保合이 下分岐되엇스므로 相當한 玉整理가업시는 本格的回復은 難望일것이니 目前은反戾가되드라도 다시 戾는賣되야할 序에잇다는것이 一般의 觀測이다。그러나 今後의 米價는 무엇보담 天候如何에 달렷스니 入限의前途는 아직 波瀾重疊일것이다。

生絲

地場軟弱의 過賣로 오랜保合을격근市勢는 環境好轉과 海外高로依然硬化하게되매 利喰과 空賣側의 踏退로 오래간만에 活潑한步調로 急騰하야 當限은 八百四十圓臺를 回復하고 先限도 八百二十圓臺의 好調이다。勿論連騰은 업슬것이므로 押目은 잇겟스나 얼마동안 衝動市勢는 업스리라고보고잇는모양이다。

綿絲

今週에들어 米棉은 連日大暴落을 演出하야 三日동안에 約三圓低落이되엇스나 綿絲는 三百元 三百五十元을唱하다가 休會가되는等 인플레豫想과 品薄으로 大暴騰을 演出하엿스므로 米棉低에不拘코 當限二百八十四五圓、先限二百六十七八圓臺를 維持하엿다。米棉의 軟弱不勢와 實勢再考로 週末에는 押目을 보이기는되엇스나 이미 人氣가 一段市勢化한것만큼 押目買氣의 旺盛으로又復一高를 示할것이아닌가 한다。이에貿易統制方針이 드듸어明白하게되면 의外의大市勢가될지도모를것이다。

人絹

綿絲高와함께 形勢는 依然一變하야 期近으로부터 昂騰하얏는데 先物은 貿勢物로도 로허 下鞘傾向을보여 다시逆鞘模樣이엇는데 中國의 綿絲高가 人絹에도 好影響을 주엇스며 輸出도 上海를 中心으로活況을 呈하야 思惑人氣가 强하게되엇스므로 이도亦是 押目買方針이올호리라고 一般은 觀測하고잇다。

寸鐵

○때는바야흐로 計畫經濟時代

○十一日銀行歸合會의 懇親宴席上主客인사까지 計畫經濟論으로應酬

○加藤朝銀總裁「資本投下計劃과國民消費節約으로 戰時인플레를 招來치말어야겟다」고 三十分間 計畫經濟力說

○大野政務總監「自由經濟는計畫經濟로移行하는데 急激、段階두가지가잇서 興味잇는問題」라고答辭

今日의市勢 (十二日)

株式 軟調裡에 靜寂

前場少弛 今朝의 外電은 米棉은 小高, 株式 下落裡에 少高이나 株式은 手遊株以下諸株가모다 反落되엇스므로 環境觀望으로 鈍化하엿든 場面이라 人氣는 軟弱化하야 寄付는 모다 少弛로不勢이엇는데 鐘新도 三品의 鈍化로 鈍重하야 二百七十二圓五十錢에 保合이매 場面은 極閑散하야 賣買가 업시 推移되다가 鐘新[illegible] 東新百五十二圓六十錢、大新九十一圓[illegible]으로 今週를 마치고 後場은 土曜로 例休이엇다

強弱對峙狀態

三品高의 刺戟과 中國의 好轉期待로 上放하얏든 鐘新도 週末에 外電低로 다시 軟調를보이게 되엇고 三品鈍化와 環境情勢 不利로 東新、大新은 依然膠着的保合을 繼續하야 強勢는 勿論하고 變方이 不振하다는 低迷狀態가 되어버린感이 不無하다 日銀의 公債擔保貸付의 利下는 必至일것으로보고 따라서 公債市場의 好轉이 期待되므로 이와 同時에 金融情勢는 多少緩和될것가트며 中國의 入超對中輸出은 今後好轉되어 [illegible] 生絲、綿絲、人絹等 重要商品은 모다 強化하게되엇스므로 商品高만으로도 한市勢가 잇슬것가튼데 市場에는 依然相當制限說 따위가 出沒하고 [illegible]의 데마도이 人氣를 不安케하고잇스므로 當分間은 變方對峙가 좀더 繼續될 것이 아닌가도 생각된다。또 高價에서 取組되어 買方의 不利狀態가 되어잇는 長期當限이 受[illegible]

國債 賣氣稀薄 閑況

▲東京(東京電話同盟) 日銀公債擔保割引下說이 刺戟을 與하엿스나 期末接近인때라 買氣喚起하지못하고 依然閑散保合으로 不變이엇다 賣物은五年으로써 廿八年은 모두 五錢高이엇스나 其他外貨債는 佛貨가 小口數로 五錢少弛이엇다

▲甲五分利 一〇一、八〇 ▲第三五分利 [illegible] ▲四分 [illegible]

▲大阪 [illegible]

實物前場取引

[illegible]

雜株保勢程度

鐘新의 軟調와 함께 紡績、人絹等은 軟狀이되어 日華紡도 一圓低로 三十五圓唱이되고 [illegible]

期米 天候注目 彷徨

前場低保

今朝는 晴天으로 阪地先限[illegible]

商勢는左右乎 一陰一晴따라

時日을 經過할사록 頭上의 天候如何를 放任視하지못하게되다 昨日後場은 當地의 天氣가 陰鬱으로 降雨를 [illegible] 氣象임을 보고 賣氣橫溢하야 [illegible] 阪仁의 鞘가二百三十五丁까지 擴大되더니 今朝에至하야는 關西九州四國의 降雨와 阪地의 晴天으로 阪地先限이 三圓七十一錢으로 十丁反落을 報하엿스나 當地는 晴天으로 比較的底堅味를 添하고[illegible]

阪仁兩地開鞘 今後又復擴大?

阪仁兩地의 開鞘는 二百二、三十丁을 普通으로하여왓스나 今年 朝鮮은 大凶作의 翌年으로 前途累緒의 不安이 엄지안흘뿐아니라 正米 그自體가 頑強하야 [illegible] 一時는 百五、六十丁의 縮鞘를 示하얏다 그러나 其後金融機關의 貸出[illegible]

市場六感

…오를것가고도 오르지 안코 떠러질것가고도 떠러지지 안는市勢는 結局은 强弱共無市勢 ▲保合市勢인줄알면 큰市勢도 업슬줄알고 休養함이 當然하지만 ▲保合도벌서 四五週間繼續하엿스니 上下開分岐가까웟다고 보는것도 無妨 ▲東新을 보면 市勢가업슬것도 가트나 中國인플레와商品高를보고는 鐘新은 할수업는걸 ▲氣迷가되이들은 休養하다가 展開를보아 出動하도可할일이오 ▲勇氣잇는者가 最後勝利를엇는다고 생각하면 지금買出動하는것도 조홀일

…昨後場은曇天 今朝는晴天으로 市勢의行動이 顯著히다르나 ▲時日이갈수록 萬人의腦首가 一晴一晴을 딸아 [illegible] ▲아직朝鮮은用水不足이업시 植付樂觀을呈하는中이나 아프로 十日만터晴天을 繼續하는때는 旱騷가擡頭하야 一朝反發을 示할지亦未知 ▲그러치만 朝鮮의今日現象으로는 豐作을 占定할수도업다 旱天市勢가 잇다할지라도 一時的일것을可期 ▲近日地方來客은 各各自地의 植付樂觀을 맑材로 누구나賣買 成今後決戰이 果如何?

正米 賣買不振 閑散

京城軟化

[illegible]

仁川軟調

[illegible]

釜山保合

[illegible]

木浦釘着

[illegible]

群山不動

[illegible]

大邱不變

[illegible]

今日財界 十二日

[illegible]

朝取期米取組內容

[illegible]

海外經濟 (十一日)

[illegible]

銀行券 (十一日)

[illegible]

手形交換・金利

[illegible]

金銀價

[illegible]

對外爲替

[illegible]

鰯油粕・麥粉

[illegible]

正米

[illegible]

雜穀

[illegible]

正租

[illegible]

綿絲布

[illegible]

本絹交織人絹

[illegible]

滿洲商況

[illegible]

株式

[illegible]

期米

[illegible]

綿絲 / 棉花 / 人絹 / 生絲 / 砂糖

[illegible]

買賣金銀 合名會社 平壤金銀商會 [illegible]

期取 金益證券 京城府黃金町二丁目

期米 大 仁川海岸町

期米 東 趙俊鎬取引店 仁川海岸町三丁目

株式 期米 玉 柳來恒取引店

金・銀 德 白金 入買價高 京城德力 應酬販賣換引金代 京城府明治町 電話本局②3939 1572 振替京城234